大公報

上海版

上海軍管會登記新字第八號

第一萬六千四百五十號

今天本報二大張

每份人民幣陸拾元 外埠每份另加平寄郵費六元

編輯部：上海（０）南京路二一二號 電話：一九四八〇轉接各部

印刷部 營業部：上海（１）民國路二六一號 電話（二〇）七〇〇〇九

全力與洪水作鬥爭

★新華社短評★

最近全國許多地方由於霪雨連綿，長江、黃河水位暴漲，紛紛告急。長江中下游情勢尤為嚴重，為一九三一年來所未有，若干地段業已潰決成災。安徽的無湖、望江、銅陵等地，蘇北的泰州、揚州、高郵、東台等地及蘇南太湖沿岸的無錫、吳縣等地已有不少地區被淹。黃河中游水位，據八日情況，較去年最高水位高出二寸，中牟、鄭北一帶，水已漫灘。徐州市蕭黃河已決口。此外，江西的贛江流域和河北中部平原，已均發生水災。中共中央華東局與沿江沿河和被災地區的各級黨和政府，已發出緊急指示，動員工作人員和廣大人民搶險防堤，救災治水；附近人民解放軍駐軍亦奮勇參加，協助搶救。

今年長江中下游和黃河中游地區的水災所以特別嚴重，除了入夏雨水過多的自然原因而外，更由於國民黨匪黨的罪惡統治和瘋狂破壞造成。這些地區，極大部分都是新解放區，過去在國民黨長期反動統治下，堤防年久失修，防汛組織和設備弛廢；加以國民黨匪軍任意炸毀堤防，挖掘碉堡，使原已頹敗的堤岸更加殘破不堪。因而洪水暴發，即難收拾。不僅如此，最近各地險象發生後，國民黨匪幫又加派飛機在沿江沿河轟炸掃射，並策動特務土匪加緊破壞活動，殘害搶險人民，阻撓急救工程，窮其用心，直欲使新解放地區盡成澤國，置億萬生靈於死地。國民黨匪黨這種絕滅人性的滔天罪行，激起全國人民的切齒痛憤，必將受到嚴厲的懲罰。

目前洪水已經威脅着無數萬人民的生存，救災治水已成為沿江沿河和被災地區人民的最急迫要求，也是對於當地共產黨和人民政府的嚴重考驗。如果我們不能抓緊這一關係人民生死存亡的重大任務，全力動員羣衆，與洪水作鬥爭，解脫或減輕災禍，我們就將使人民失望，感到我們無能，而勢必脫離人民羣衆。而另一方面，又只有依靠廣大羣衆，克服他們聽天由命和等待政府救濟的消極情緒和僥倖心理，動員和組織羣衆，共同起來與水災作戰，防汛護堤，排洩洪水，生產自救，互助互濟，纔能戰勝災害。因此，沿江沿河和被災地區的地方黨政機關，必須把動員羣衆救災治水當作壓倒一切的緊急任務。黨的幹部和政府工作人員，應該發揮與人民同生死、共患難的精神，不辭艱辛，不怕疲勞，率領羣衆上堤防護，組織羣衆自救互濟，在行動中表現出自己愛護人民的責任心和與災禍搏鬥的頑強性。同時，在發動羣衆救災治水中，羣衆貫徹合理負擔政策，本有錢出錢，有力出力的原則，一方面動員勞動羣衆全力搶險；另一方面動員地主富農多出糧食材料，做到同舟共濟。在實際行動中，使廣大羣衆眞正進一步認識到共產黨和人民政府處處關心人民利益，是人民自己的政黨和政府，與國民黨及其反動官僚政府只知剝削壓迫人民，毫不關心人民疾苦，有本質上的不同。以便經過這一鬥爭，與新解放區人民建立廣泛的親密的聯繫，取得羣衆的信任，為今後的一切工作打下良好的基礎。

綜合各地的報道，這次在與水災作鬥爭中，應該注意如下幾個問題：

㊀統一領導，分區負責。這次被災和受水災威脅的地區很廣，而且上下游息息相關，一段決口，小則泛濫數縣，大則影響全局，故必須建立統一的指揮，在可能範圍內，適當的統一調度人力物力，以便有計劃地把力量突擊搶救最危急地帶，但又應分各段各縣在地負責，使水位下降，保堤防定，不使潰決成災。

㊁科學技術與羣衆的經驗和努力相結合。今天我們已經接收了一些科學技術的水利機關，並有不少科學家和技師參加為人民服務的事業，這是過去所沒有的有利條件。必須充分利用這一有利條件，指導羣衆進行防護工作，準確地測量天候水位，考察沿江江河堤防，得派遣水利專家、技師和工程隊，實地負責和協助護堤搶修。

㊂防止特務匪徒的破壞。在長江南北安慶、蕪湖等地搶修堤圩工程中，都已發現特務的破壞活動。他們散佈悲觀情緒，煽動民工消極怠工，破壞合理負擔政策，甚至在羣衆面前揭發他們的罪惡，事蹟和陰謀，使之無法施展其破壞活動。必須與特務匪徒進行堅決的鬥爭，並迅速揭發他們的罪惡，事蹟和陰謀，使羣衆性的救災治水運動能開展起來。

在已經被災地區，除了進行急賑以外，主要地應組織生產自救（例如組織捕魚、到山地種雜糧等），互助互濟，必要時可發放一定數額的貸款，扶助災民生產，或用以工代賑辦法解決災民的困難。因為今年災區如此寬廣，要單靠政府放賑救濟力量有限，決不能根本解決問題。這在過去華北、華東的救災工作中已有不少經驗。

興修水利是今年冬天有許多困難，但我們有在嚴酷的戰爭中解放區一定會遭遇的困難，也有不久以前打敗國民黨匪黨和戰勝水旱蟲災各種災害的經驗。只要我們全心全意為人民服務，緊緊地依靠羣衆，善於充分利用目前的有利條件，和過去的有用經驗，以全力投入這個鬥爭，一定可以戰勝當前的水災，縮小這一災禍的為害程度。（新華社北平十六日電）

上海勞軍總會昨天成立
陳叔通許滌新盛丕華任正副主委
決設七個分會展開勞軍動員工作
「八一」舉行義賣·由總會擬計畫推行

【本報訊】本市總工會、婦聯、教聯、青聯、學聯等團體發起籌備的上海市各界勞軍總會，昨天在國際飯店十四樓舉行成立大會，到軍政首長陳毅、潘漢年、周而復、沙千里、許滌新、梅達君、黃源，各界人士黃炎培、陳叔通、盛丕華、洪念祖、黃延芳、榮毅仁、項淑英、戴譯聲、周學湘、張澄華、萬其汀、陳堅、劉靖基、徐永祚、祝公健、沈日新、張錫祺、胡厥文、彭武政、任民鑑，青聯代表羅冠宗、任民鑑，教聯代表朱覺，婦聯代表徐鏡平，總工會代表袁殿鏞、楊秉儒等五十餘人。

大會在上午十時開始，主席黃炎培說：「今天我們上海市各界勞軍總會已正式成立了，在一個多月以前，上海市在黑暗世界之下，我們遭遇了種種苦痛，幸虧人民解放軍英勇地解放了上海。六百萬市民，我相信每一個市民都對人民解放軍有最崇高的敬佩和感激。在七月六日大遊行時，看到人民解放軍有那麼多那麼精良的武器，但是在上海解放之前，他們一面希望求得勝利，頑強的打擊反動派，一面為保護上海市民的生命和財產，他們寧可犧牲戰鬥員和指揮員的精力和生命，而不使用大砲和坦克車。在五月廿五日前幾天，每一天都有許多市民和為民主自由而奮鬥的志士，壯烈犧牲，幸而人民解放軍很快地解放了上海。他們這種愛護人民的苦心，使人衷心銘感。今天各界勞軍大會成立，我相信全市六百萬市民都願意誠懇的對人民解放軍致最深切的慰勞。」繼由許滌新報告各界勞軍總會籌備經過，同時，報告各界勞軍總會地址在寧波同鄉會五樓，慰勞款項請各界繳到人民、中國、交通三家銀行，並將邀請解放、大公、新聞、文匯四報協助集收慰勞品。

總工會楊秉儒說：「上海工人階級在長期痛苦的壓迫下，一聽到解放軍進了上海，工人都非常熱心的寫信和捐送各種慰勞品，但是那時人民解放軍拒絕收受慰勞品，許多東西都只好留下。大遊行後，我們更加強了要慰勞我們自己軍隊的願望，各工廠都將累積的慰勞品準備着。我們並不只是慰勞就算了，而是要幫助人民解放軍迅速解放全中國。我們工人階級的捐款數目也許很少，但是我們在精神上的支援一定是很大的。我們將大規模的組織宣傳隊，向廣大人民去勸募，希望工商界的先生們踴躍捐獻。」民主婦聯徐鏡平、學聯張渝民都表示要努力發動慰勞工作，支援人民解放戰士。

最後由陳叔通主持，討論勞軍總會籌委會的建議。陳毅市長和潘副市長代表人民解放軍向廣大的人民致謝。（演詞附後）

【新華社上海十六日訊】上海市各界勞軍總會成立大會，通過了下列決議：

一、本會定名為「上海市各界勞軍總會」，分會定名為「上海市××界勞軍分會」。

二、總會各機構負責人推定如下：主任委員陳叔通，副主任委員許滌新、盛丕華，秘書長勇龍桂，副秘書長盛康年、戴譯聲，宣傳委員會主任陳虞蓀，副主任黃源，動員委員會主任楊秉儒，保管委員會主任賴叔翔，秘書處主任祝公健。（各委員會副主任另由總會聘請）

三、本會為便利動員工作，分設七個分會：1職工界勞軍分會，2師生員工勞軍分會，3工商界勞軍分會，4青年界勞軍分會，5婦女界勞軍分會，6文藝界勞軍分會，7自由職業界勞軍分會。（兒童勞軍分會是否成立，待研究後再決定）。又通過：1今日出席本會議之工商界人士為籌組工商界勞軍分會之籌備委員，2請徐永祚、張錫祺先生籌組自由職業界勞軍分會。

四、勞軍運動之計劃與步驟，交總會討論後決定辦理。

五、「八一」義賣運動，由總會擬定計畫推行之。

六、以大會名義，發表勞軍宣言，由總會秘書處負責辦理。

陳市長在勞軍總會致辭
感謝人民在經濟上的幫助 將來收到錢要分一部作遣送難民之用

【新華社上海十六日訊】陳市長、潘副市長於今日本市各界勞軍總會成立大會上演辭，全文如下：

我是人民解放軍之一員，我感謝工農商學來慰勞我們。我們當兵的，如國民黨的兵，人民害怕，不敢慰勞，那是官方授意的慰勞，是奉命慰勞。這次慰勞則完全不同，完全出於人民的衷心愛護人民解放軍而發動慰勞，這件事的本身，係改變了國民黨時代的軍民關係，意義很大。人民解放軍來到上海之後，給了市民以幫助，上海市民也幫助了人民解放軍，軍民密切合作，是最令人滿意的事情。

在上次的大遊行裏，上海市民表現的熱情和誠懇，給了人民解放軍很大的感動和鼓勵。許多「解放戰士」——「解放後參加我軍的前國民黨兵士」——說：「過去人家怕我，現在人家愛我。」他們等於上了一堂最好的政治課，「毛澤東的兵，死了也值得。」就是老解放軍，蘇北人民歡迎的軍隊，受過濟南、徐州等地的大歡迎，也未曾見過這次上海的大歡迎場面，新老戰士都非常興奮，感謝上海市民的擁戴。

軍民的關係本來是相對的，這次勞軍運動，可以對雙方都是一件有意義的事情，同時是一個很重要的政治教育。也有朋友曾經向我說：「解放軍什麼都好，只是太髒。」我回答說：「解放軍一人一條手巾，數那麼大，每人添一條手巾，便成了一樁大問題，不能隨便在司令部作條子，首先要考慮人民的負擔能節省或者苦一點，在人民解放軍方面是無怨言的。」此外，大量的傷兵同志也需要我們照料，因此，在經濟上給我們幫助，我們是感謝而且接受的。將來收到的錢，除了一部份作為慰勞解放軍和傷兵之外，還分一部份作為遣散難民之用，把這一大批難民送回家鄉，進行生產工作，而同時又減少上海市的負擔。我可保證，決沒有人舞弊。

我們如今面前有不少的困難，比如國民黨反動派和帝國主義的封鎖，以及水災引起的各種困難。然而，這些困難是能克服的，一個美麗、光明的將來必定是屬於那些能克服困難的人們。希望我們能經得起這個考驗。這次勞軍和疏散難民，號召節約以及進軍西南，都屬於為了戰勝帝國主義和國民黨封鎖和圍困的事，希望各界代表努力！

潘副市長講話

人民解放軍是人民的軍隊，這次各界慰勞運動是上海廣大人民與解放軍親密團結的表現。我們要做到全上海市民知道勞軍是他們自己的事情，為了做到這一點，我們必需遵守下列的原則：㊀決不攤派，一切的捐獻出於自覺自願的原則。㊁量力輸捐，不是憑了一時情感，說出一筆數目而拿不出來。

婦女界開勞軍會議 成立分會展開工作

【本報訊】上海市婦女界昨天下午二時，在嵩山路振平里一號中國婦聯舉行勞軍第一次會議，到徐鏡平、季洪、張衡玉、吳湄、董竹君、徐海揭珊、王瑞竹、楊蘊、袁雪芬（陳毛疏達代）等，徐鏡平主席，報告出席勞軍總會經過後，展開討論對該會組織機構及負責各項工作人選，決議主任委員：徐鏡平，秘書長：倪斐君（主任）、毛王瑞竹；宣傳委員會：季洪（主任）、鍾揭珊、竹君；組織委員會：吳湄（主任）、張衡玉、楊蘊、袁雪芬；保管委員會：徐鏡海（主任）、董竹君。所有工作人員定明天開始辦公。並決議：1各團體動員有組織的會員，發動自己的親友、行節約勞軍；2由各團體舉行座談會，或由宣傳人員講解放軍英勇故事，以達成政治宣傳的目的和宣傳勞軍的意義；3通過各種關係與上海各界婦女集會；4各團體組織宣傳隊配合勞軍動員；5廣播宣傳勞軍；6影劇婦聯演出勞軍；7發動一封信慰勞運動；8聯結更多的婦女團體參加勞軍工作；9召集各團體的宣傳與動員聯席會議，對如何徵收勞軍款項及物品，按照總會決定辦理。

【本報訊】上海民主婦聯宣傳教育委員會，對勞軍問題，將邀各婦女團體代表展開討論，定今天上午九時報到，十二時舉行。十八、十九日舉行。

少年先鋒隊慰勞戰士
小孩子開心 解放軍開心
聯歡會開得很熱烈 十二歲的主席高呼：打到廣州去！打到台灣去！

【本報訊】為了響應全市勞軍運動，中國新民主主義青年團上海工作委員會的少年先鋒隊，昨天下午在山海關路育才中學大禮堂舉行上海市少年兒童勞軍聯歡大會。兩點鐘不到，少年先鋒隊和上海幼幼院、育才學校、兒童文化館、災童教養院等單位一千多人，都已陸續走進會場，他們愉快地唱歌，呼喊着：「小孩子開心，解放軍開心，我們開心，你們開心。」今天開會的這是上海從來未有的事，孩子們慰勞自己的軍隊，和自己的新少年。會場裏懸掛着「聽毛主席的話」的紅布橫幅。兩點半鐘，解放軍第一警備區的戰士們入場，都是十三四歲的孩子們招待，主席、司儀、糾察……兒童樂隊立刻吹奏起「你是燈塔」、「我們的隊伍來了」等曲子，全場響起了熱烈的掌聲。每兩個小學生中間就坐着一位解放軍戰士，像一家人似的那樣親熱。孩子們做了許多紅花，給戰士們佩上，並且要求戰士們簽名留紀念。更有些事先寫好了慰勞信，親自交到戰士們手中，戰士們都用微笑和握手來表達謝意。小朋友李德華代表全體小朋友致詞：「在為人民解放事業的艱苦奮鬥中，我們緊緊握手前進！」

大會開始，主席曹元中（十二歲，晉元中學初一生）伸出了小拳頭高呼：「打到廣州去！打到台灣去！」

虎，在馬路上開起吉普車橫衝直撞，壓死小孩子。對這些軍隊，小朋友不但不慰勞，還是反對他們。另一種就是人民的軍隊，對敵人像老虎，對人民像綿羊。小朋友們，你們看今天來的解放軍多老實，對你們多親熱，要知道他們是很厲害的。」接着他們特別講解放軍戰士對敵人是很厲害的。一接着講話，因為他們是新中國未來的主人。

南北一片通車聲
膠濟路全線及浙贛路 杭州南昌段都通車了

【北平廣播電台十六日廣播】青島消息：膠濟鐵路全線修復以後，青島濟南間的直達車，已經在本月十日開始通車。

【北平廣播電台十六日廣播】南昌消息：浙贛鐵路南昌到杭州段，已經在十一日全線通車。全長六百三十五公里，南昌以南梁家渡橋，因為工程較大，一時不易修復，暫時用擺渡。

陝南三城解放

【北平廣播電台十六日廣播】西安消息：陝南人民解放軍，在解放了西安以後，進到山陽，收復了商縣、雒南、藍田三城。在該縣城的國民黨匪軍十七師一部殘餘的四散逃散。

不許壞人匿跡
北平普查戶口

【新華社北平十六日電】北平市從上月二十日起普遍清查戶口，這一清查是在平市公安總局統一領導下，以派出所為單位進行的。預計將於本月底結束。在普查中，各分局均發現了漏報戶口及未銷戶，被查出者中包括有國民黨高級特務人員、日本特務，查出了國民黨及日本特務、職業不符者，此外查出了尚未被封閉的日偽房屋，正分別處理中。這次清查戶口博得了全市人民的好評，認為這是直接維護了市民的生命財產。不少市民積極地協助這一工作，向公安局組織的普查組反映情況，六分局第三段居民檢舉了持槍特務劉申江。各分局在普查中都曾講解了普查是為了保障人民利益，鞏固革命秩序，並作了防特、防火、防盜、清潔衛生等宣傳。

電影界勞軍
十八十九兩天各影院連映兩天早場

【本報訊】本市電影院業公會為響應各界慰勞運動，特聯合上海市電影業職業工會及中西電影片製片業等四個單位，定於七月十八、十九兩日發動全市電影院連續放映兩次早場電影，招待人民的戰士。

反動匪幫喪心病狂
宋匪希濂陰謀破壞江堤
江漢間二百萬人民面臨災害 我沿江軍民正在密切注視中

【新華社漢口十五日電】國民黨匪軍湘鄂邊區司令宋希濂，陰謀破壞沙市附近的長江堤岸罪惡計劃，已日益暴露。上月二十日，宋匪曾令匪軍一部，進於江堤上，挖了一個距水僅數尺的缺口，以阻止解放軍前進。最近匪軍又強迫民工在水深流急的長江堤岸上，挖掘深約四尺長四尺的缺口，準備在敗退時炸毀江堤，以淹沒沙市以東，漢水以南，長江以北的三萬餘方里內的廣大地區。如宋匪此項陰謀實現，則沙市以東，漢水以南的監利、沔陽、天門、潛江、京山等八縣將變成澤國，二百萬人民將無家可歸，三百萬畝水田將遭淹沒。解放軍第四野戰軍司令部已提出嚴重警告，現解放區沿江軍民，對宋匪此項陰謀的發展，正密切注視中。

外國語學校放榜
共錄取四百十名

【本報訊】投考外國語學校初試錄取生四百四十名，日前經過口試及體格檢查後，該校已正式錄取新生四百十名，定於本月廿日至廿二日凡正式錄取新生，招生委員會希望到各學校交費；過期不到者，以自願放棄論。又該校希望新生報到時須自備夏秋衣服、以及少數中外文書籍、文具等，最多不得超過廿公斤。

老協大祥
呢絨綢緞棉布莊
新設 南京路支店 開市

南京東路石路西首 電話：九三九三五

特設 廉價部

今日假座 大美電台播送特別節目
電話88760 週波700
11—2 全部越劇唱片
2—8 平劇
1. 全部鎖麟囊 程硯秋
2. 全部十道本 馬連良
3. 全部祭江 黃桂秋
4. 全部胭脂寶褶 馬連良
5. 全部武家坡 譚富英 程硯秋
8—11 名家彈詞開片（歡迎點唱）
每晚10—11精彩平劇唱片

獨家假座元昌電台
電話82985 週波1160
每晚八時至十一時
轉播天蟾舞台
黃桂秋 紀玉良
全部平劇

總店：小東門外大街
大世界支店：大世界南隔壁
八仙橋支店：八仙橋小菜場

生化滴滴涕
既能長期殺蟲 又能立刻殺蟲
（藥房均售）

今天假座上海建成電台全日播送
汪秀英小姐領導
英華劇團特別滬劇節目
電話87896●歡迎點唱●1300K.C.

學書秘訣 習字模範
書法大成
四十名家墨寶 百種秘訣指示
該書精選歷代書法、內有心得、譯本美化、行書正學習、歐體王羲之書、柳體顏體篆書、趙體選體隸書、任從臨習、百日成功。
豪華本每冊售三千六百元，普及本特價一千四百四十元。

鋼筆字範
鋼筆名家書法妙算易學正各體草書...
精裝特價一千五百元 平裝特價九百元

寫字手冊
各方名家三法多入字五手錄...
名家作家書簡

中央書店總售 東新書局代售
福州路三八二弄六號 重慶南路十七號

鮮大王醬油
特價再贈醬
合衆電台 全日播送精彩特別節目 K.C.1260
A字三千五 家用二千五
每購二十斤贈送原汁醬油一瓶 每購半斤醬油贈送豆瓣醬一瓶
（十大服務站全日供應）
第1站 派克路 電39880
第2站 北京西路 61560
第3站 威海衛路 39880
第4站 延平路 電62218
第5站 南陽橋 02—71729
第6站 茂名南路 79123
第7站 西武昌路 44287
第8站 安南路 電36430
第9站 東長治路 52430
第10站 貝當路 電72036
不取送力 隨叫隨送 39880 23406

光華鮮桔水廠啓事
探購得能滿負信譽深為感幸所有去年成出棧單內沒貨人手難以支配請各客戶自備瓶箱駕臨本廠（南市陶沙場街一〇六號）盡量...

病從口入 用配尼西林牙膏
既能潔齒 又可防病 到處有售
上海利來行經理

郁均昆 馮芝 訂婚啓事
茲承楊青萍、郁秉剛兩先生介紹並徵得雙方家長同意謹擇七月十七日在滬訂婚特此敬告 諸親友

顧且明 張慕貞 結婚啓事
茲徵得雙方家長同意謹擇於國曆七月十七日在滬大西洋西菜社結婚特此敬告 諸親友

鳴謝皮膚科專家金恆生醫師啓事
敬啓者鄙人潮有遺產經商營生三年前忽全身患大小紅斑症奇癢不堪搔之即落白色皮屑以致斑斑點點面目全非奇形怪態羞於見人乃遍訪滬上名醫注射針藥無數迄無效果金錢周轉損失不貲而病苦反日見加重有某醫謂係惡性梅毒乃不治之症又云昔日八仙中之鐵拐李老人會患此症尚且不愈凡夫俗子更難治矣更令我晝夜不安因念年已及壯尚未家室茲羅不治之症宣布死刑萬念俱灰厭世欲自殺者月前得一至好朋友來告本市有著名皮膚科專家金恆生醫師是日本帝國大學有名皮膚專家醫術神奇急趨求治蒙金醫師即着手成春一旦病體脫清其快樂誠非筆墨所可形容其萬一也再造之恩無以爲報特將經過病狀登報鳴謝並告我同病者金於金醫師醫術精深醫德超羣鄙人感受之深實難表其萬一也 感謝人王玉山謹啓
金恆生醫師診所 寓本市林森中路512弄21號巴黎大戲院隔壁

上海市邑廟區義務教育委員會敬向朱三山堂參藥號鳴謝啓事
本會在邑廟區，萬竹，且華，榮金，天恩，靜文，蓬正，德業等七校，附設義務教育班十班，救濟失學兒童六百名，迄已半載，每月所需經費，平均約計食米二十石担，概由朱三山堂參藥號主人黃金南先生，獨力捐助，按月供給，並承黃先生慷慨顧，朱三山堂能存在一日，則義務班亦必勉力使能存在一日，以是熱心幼人，凡我同仁，莫不歡服！況黃先生並非豪富鉅商，而能如此，更足令人景慕，何以激勵來茲？今當上開七校義務教育班，聯合舉行休業典禮之日，特登謝啓，奉答仁風。
常務委員 毛子堅 黃振世 葛維庵 洪益南 周大諾 劉琛

三英牌香烟零售商派貨通告
本公司派貨卡于本月十七十八兩天交款出貨 丙卡·三英牌拾條計人民幣柒千伍百元；丁卡·三英牌伍條計人民幣叁千柒百伍拾元整
梓華烟公司啓 新聞路三九一號 電話三六九二一

上海整容診所 楊樹蔭醫師專整
狐臭 缺唇 斜眼 雙眼皮 白眼 高鼻 術
南京路二三三號哈同大樓（其他五官缺陷等） 電話一三六四一

全國總工會機關報 工人日報在平創刊

日出四開一張 將成爲號召工人階級向三大敵人殘餘勢力作鬥爭的警鐘

【新華社北平十六日電】中華全國總工會的機關報「工人日報」一十五日在北平創刊。該報發刊詞稱：工人日報要成爲中國工人階級的指南針，把毛主席所指示的方針經常告訴大家；要成爲中國工人階級的組織者，成爲號召工人階級向帝國主義、封建主義和官僚資本主義殘餘勢力作鬥爭的警鐘；要成爲中國工人階級的鼓舞者，成爲工人階級自我批評和改造自己的武器，並在建設新中國的事業中，成爲中國工人階級的喉舌和顧問，反映工人們的意見，幫助工人們解決困難。該報號召全國工會工作者和職工們關心、愛護自己的報紙，經常給他寫稿子，幫助它發行，給它提意見，使它能夠不斷地改進。按該報爲小型報，日出四開一張。

向人民解放軍致敬

滬職工展開勞軍運動

中紡一廠捐獻折實存款八百餘單位和大批物資 四廠職工將配米三百餘擔獻出並向各廠挑戰 申新九廠和閘北水電公司熱烈捐出工資實物

【本報工人通訊】中紡一廠的勞軍運動展開以來，正在轟轟烈烈的進行。該廠南布廠女工史小妹發揮了積極帶頭作用，首先捐獻了毛巾一打，鉛筆廿枚。職員孫寶鑫不甘後人，獨自捐獻了人民幣八萬餘元。職工們一致認爲人民解放軍太辛苦了，除了給與精神的慰勞之外，還應給與物質的慰勞。

當掀起勞軍運動之初，職工像潮水一樣湧到職工會，爭先捐獻。鐵工部陶福祥看到這種熱烈的情況，自告奮勇負責擔任了這慰勞品的收集人。他忘記了疲勞，從早晨六時起，一直工作到晚上八時，繼續了半月之久。爲了使完善的慰勞品送到解放軍的手裏，他又把散裝的香煙一千五百廿支用白鐵箱存儲，並且親自監督把白錫焊上。到昨天，慰勞工作已告圓滿結束，由駐廠工作同志徐政召集會議，總結經驗，共計收到折實存款八百九十六單位及下列物資：香煙一百六十三條又七十一包，毛巾五百廿六條，汗背心六件，火柴七封，肥皂九十六塊，鉛筆二百六十二枝，牙膏十二枝，布鞋一雙，跑鞋十一雙，牙刷三枝，日記簿一百零五本，襪六雙，汗衫四件，橡皮十塊，牙粉八盒，博士筆四枝，英抄本十一本，仁丹二百包，紗手套一對。（福祥、玉莖）

【本報訊】中紡四廠的勞軍運動，在有計畫的進行着。該廠廠長李向裳一馬當先，捐獻了折實存款卅個單位，職員們爲了使慰勞款不致貶值，已決定均以折實存款單位計算。該廠一千七百餘工人，在上海解放後得到配米卅斤，共有三百七十四擔六斗，爲簡化手續，已決定全數捐獻，並向全市各工廠挑戰。

又：中紡全體職工準備了三千隻布袋，內裝毛巾、牙刷、牙膏、肥皂、作爲慰勞解放軍的禮品。

【又訊】申新九廠的勞軍運動是一個熱烈緊張的場面。職工們競相捐獻，總計收到六十五萬一千七百廿七元，現已將該款購成實物，計：堅固跑鞋九打，力士鞋一打，鋁質水瓶廿隻，毛刷二百隻，人民日記十二打，皮頭鉛筆廿四打，新民鋼筆一打，汗背心六百件，細布二百碼，短褲二百條，新民墨水六打，大練習簿十餘打。

【又訊】閘北水電公司職工會爲響應本市勞軍總會之號召，自十三日起已經開始捐獻的熱潮，他們捐獻是以每天的工資爲單位，三天來最多的捐了十天，最少爲一天，現在還在繼續進行中，預計廿號左右結束。

出席世界青年節代表 青年大會 我國人選已告決定

【新華社北平十五日電】中華全國民主青年出國代表團負責人十四日告記者稱：中華人民民主共和國青年出席第二次世界青年節及第二次世界民主青年大會代表人選業由各方選定。屬於出席第二次世界青年大會代表者計有全青聯、全學聯、及新民主主義青年團推出之代表十六名，青年領袖及戰鬥英雄代表七名，勞動英雄代表一名，各方面民主青年代表九名，青年藝術工作者代表二名，由代表團邀請參加之各項工作者十二人。屬於參加第二次世界青年節中國青年文工團者計有青年藝術劇院、華北大學文工團、華北人民文工團、內蒙古文工團、東北魯藝文工團及隴東文工團、山東人民劇團、華北敵劇社、第一野戰軍戰鬥劇社、抗敵劇社、第三野戰軍文工團、陝甘寧文協等十一單位推出的六十四名。又經平津體育界評選之籃球隊員九人。

代表團負責人續稱：出國代表團業已接到駐巴黎世界民主青年協會代表區棠亮來信，報道其他國家青年代表團籌備情形，並轉達青年節及世界大會籌備會對於中國青年代表團熱烈的歡迎之意。中國青年代表團此次前往匈牙利布達佩斯，將攜帶大批供展覽用之照片圖表，贈送他國代表團之禮物，及若干電影片。在青年節大會中，除特定之「中國日」節目外，中國青年文工團準備作兩次室內演出，每次二小時，及一次室外演出，爲時三十分鐘，介紹能代表民族性之秧歌劇、舞蹈，中國式的管弦音樂、合唱、及其他民間藝術。目前各項籌備工作均已陸續完成，代表團即將於最近啓程云。

歡送華東大學同學

·明天在交大新文治堂舉行·

【本報訊】上海民主青聯籌委會和學聯聯合舉行的「歡送華東軍政大學錄取同學入學大會」，原定明晨在天蟾舞台舉行，現改在交大新文治堂舉行。會中除由華東軍政大學負責人演講外，還有餘興節目。又，華東軍政大學第一期錄取同學，可憑入學證在明晨八時到交大參加歡送大會。第一期第三批錄取同學，明天上午八時，在交大體育館報到，十九日集中，動身到蘇州、常熟入學。

北平學校簡訊

【本報北平通訊】北大師生在八號晚上舉行了一個晚會，歡送本屆畢業同學，會場設在三院大禮堂，「五四運動策源地」台上高懸着孑民先生遺像，科學、民主的三色代旗。晚會在愉快的歌聲中開始，首先由湯用彤先生致詞，接着有羅常培、錢端升教授講話，後放映蘇聯名片瑪麗特麗傳，到十一點始盡興散會。

◆清華大學校務委員會已經決議通過，增聘鄭振鐸爲國文系教授，王亞南爲經濟系教授，宋[illegible]爲化學工程系教授，各新教授將在下學期到校開課。

◆輔大本年度招生，經該委員會第一次會議決定分北平、天津、濟南、南京、上海、開封、漢口等六區。招生日期爲：七月廿七日至卅日報名，八月四日至六日考試。招生院系除藝術系、人類系不招生外，其餘各系均招收新生。

◆華北人民革命大學，由於國內革命情勢的飛躍發展，廣大的解放區需要大批的各種工作建設人員，因此校黨委會根據本校同學情況，與人民的需要，經上級指示批准，決定第一批入學學員一萬餘名提前於本月內畢業，將分配到各地去工作。日前該校召開學生動員大會，說明當前形勢與工作需要。

◆師大暑期補習學校於九日開學，共分小學五、六年級，初中一、二、三年級，高中三年級等六班，學生二百九十六人，教職員卅六人，教學方法以自學輔導和集體學習爲主，正課與政治課並重。

◆華北大學第三文藝工作團於九、十、十一、十二日，假西長安街國民戲院演出四幕話劇「紅旗歌」。（鍾白·十二日寄）

交通銀行辦理折實儲蓄六月份總結報告

本行六月份總結實際上只有半個月的資料，本來早就該發表了，因爲我們內部工作人員過份忙碌，所以延遲了半個月，當然提出來特別聲明的。七月份的總結我們在八月初便可公佈了。以下是報告正文。

一、籌備經過

在六月十三日本行全體職工大會上，軍代表宣佈本行業經軍管會金融處命令辦理折實儲蓄，會後軍代表召集本行總處儲蓄部、滬行儲蓄部及其他有關負責人討論籌備事宜，決議此項業務由滬行辦理。十四日和中國銀行，當即解決了「折實存款的單位劃分問題」。原則上二大問題既經確定，便經二日夜的籌備，自十五日起便開始接受各對象職工的存款。

二、辦理開始

各對象要求本行辦理折實儲蓄時即由本行派員前往聯繫，由該機關職工會有組織的正式介紹，並造具職工姓名冊一式三份送交本行，就可接受辦理，由本行派出至少主管員一人、助理一人，出納一人或二人組駐在各對象，成立經辦處，如該對象機構龐大，就分設幾個經辦處。本行開始三天內一共派出十七個組。

三、門市經辦

本行除先後派出許多服務組去各機構辦理（指定期）外，爲適應普通人民的需要，自六月二十一日起，外灘滬行和所屬南京路、民國路、靜安寺、虹口、林森路五支行，曹家渡、提籃橋二辦事處，共八個單位舉辦門市三個月、半年、一年三種定期折儲。

四、服務特點

㊀深入羣衆工作——以前銀行的存款業務大都是坐待存戶上門來的，即使派人到各機構去服務，但服務的對象是這個機構不是普通的職工，現在不同了，我們要爲全上海市最大多數的勞工服務，[illegible]

五、發展程度

開始辦理一個星期以後，由於我們的新制度新作風獲得了廣大職工的歡迎，因爲我們領導機構的內部工作人員日夜不眠地工作，事先有充分的準備，如趕印存單證、設計妥善辦法調度合格人員等等，用來配合這種需要，陸續添設了許多經辦處，到六月三十日止已設立了六十六個經辦處。

六、存兌月結

我們把數字統計作一個報告：活期共收九一八、九五四份，付五八、四九五份，結存八六〇、四五九份。定期共收三七、九六二份，結存三七、九六二份。兩共結存八九八、四二一份，內活期佔百分之九十六，定期佔百分之四。

七、職工擁護

當開始辦理時，職工會的代表們自然是很明瞭折實儲蓄對於職工們是有百利而無一害的新創事業，但是有一部份職工還存在着一種疑慮，經過宣傳解釋和事實證明，到現在恐怕沒有人反對了，非但沒有反對的人，並且有許多職工提出善意的缺點，糾正我們的錯誤，督促我們的行動，前途是非常光明的。

八、聯繫配合

我們服務的對象雖然只有一個（職工），但我們所要聯繫到的不只是職工，如資方、職工會、軍代表、解放軍等，彼此間都有相互的關係，各方面服務員常利用時機，如參加全體大會、訪問等，在談話中起了聯繫作用，我們的辦法先通過了各有關方面得到一致的贊同，實行起來便很順利。我們如有新的試辦，也常和多方面研究。例如：起先，因爲存兌時過份擁擠，當然職工們要浪費時間來等待了，我們研究結果是利用職工們原來每單位推舉代表一人至數人代辦，如漂洗間、電機間、總務科等，每單位還推舉便利克服了這個困難，不論銀行和存戶都感覺便利了。

九、對象建議

我們對於職工的意見不論小問題大意見都十分重視和注意研究，有些職工提出「取消現用存款單證改用存摺」的意見，我們立刻集中專家研究，草成報告書，必要時登報公佈，廣採各界人士意見來決定。此外，我們準備實行的四項物價，除煤球是零售價外其他三項亦採用零售價，那麼兌到的人民幣和購買的實際價值便很接近了；㊁請銀行方面舉辦小額的短期折實貸款，以利職工遇有急用時週轉。

十、工作檢討

辦理半個月以來，我們經過幾次自我檢討，結果發現幾個優點和幾個缺點，前者要繼續發揚，後者要徹底改革。優點——㊀服務員很富創造精神，如繪製牌價升降圖，張貼廠內，使大衆注意，每日預先照新牌價製成「鈔」和「人民幣」換算表，存兌時查看即得；㊁各經辦處就近相互調劑，寸及人力不平衡時，省卻許多手續上的麻煩和節省許多人力物力；㊂服務員均和各對象職工會面的聯繫密切圓滿，如須由滬行總部調度，常有各對象服務員的吃苦耐勞精神已十足表現，如飯菜的惡劣，辦公室狹小、無燈光設備，工作的繁重緊張，服務時間的儘量延長，都能忍受毫無怨言；㊄滬行內部工作人員的辛勤正亦不亞於駐外人員，因駐外人員送行的時間最遲須晚十一時後，因此內部人員必須留守，工作的緊張辛苦堪稱空前；㊅服務員如有過失和缺點都能坦白檢討，用改正和學習來改造自己。缺點——㊀由於本行開支的緊張，公共交通管理部門和各經辦處的聯繫未能科學化，因此指揮和情報不能靈通，如有一次駐公共交通公司的服務員，因爲等候汽車，上班稍遲，公司方面來電話催，結果還是公司派人到本行接洽才能兌付，這件事我們非常抱歉的；㊁由於本行門市充分，但要求辦理折儲的對象並不多已全體動員了，在幹部不敷分配的情形下，當然只能延長了經辦的日期，這對於後至的對象是非常抱歉的；㊂由於折儲事業本身的特別任務在於保障一般薪工收入的勞苦大衆的生活，而非普通爲人民（包括富戶）保全財產的工具，所以規定種種約束，手續上難免繁瑣不便，如活儲有「開戶時一定要職工薪工名冊」，「兌付時一定要在原收儲處」，「存款不能超過每次薪工收入」，「限於發薪三日內存儲，過期作爲放棄」等等限制，還在銀行方面還在求改進，但目前只能承認是他的缺點了。

十一、基本經驗

㊀服務員必須和工人融洽無間，日常最瑣碎的地方也必須注意，如同衣服最好力求儉樸，態度、言語、舉動也要隨工人的樣子去做，使工人們見了直覺是他們的同伴，接近，而工作的推進也更加便利；㊁服務員雖分主管、助理、出納三種，但在忙碌時應一齊動手，增加速度，工人們便無從指摘了；[illegible]

東北鐵路一大收穫

哈爾濱路局 試行新養路法成功

較過去舊法要多不少好處 將在全東北範圍內普遍推行

【新華社瀋陽十六日電】哈爾濱鐵路管理局試行蘇聯新養路補修法已獲成功。這是繼採用蘇聯包乘制與新運行法後的又一巨大收穫，將被在東北鐵路範圍內普遍推廣實行。

新養路補修法係將每個養路工區所管全部線路，按本線、側線、道岔三方面，分別加以徹底調查，將每公里內所應作的工作及其所需人工數和材料，調查清楚，然後按勞動力作出計畫。除巡道工以外，以大部分養路工組成固定的補修班，每天按一定的計畫，一定的工作秩序，逐段按工程標準徹底補修。另留少數養路工（約三分之一）擔當某些臨時突擊小補修工作。養路工於每日工作完成後，根據工程標準實行嚴格檢查制度，按成績分爲優良、良好、合格三個等級，作成正式檢查紀錄。合格者由工務段發給證明書，不合格者重作，直到夠標準爲止。這一新的養路工作方法，根據哈爾濱鐵路管理局自五月開始試行以來的經驗證明，較過去按季節和按換枕木、應水平（使路軌直而平）等每項作業一次一次單獨施行的方法，有如下好處：㊀便於計畫，好組織、好領導、好檢查；㊁工作有一定順序和步驟，不返工，免去重複；㊂工作均衡，標準一定，容易保持線路的良好狀態；㊃能更合理地組織勞動力，新老工人技術易熟悉。現該段各工務段如海倫、綏化、吉林、雙城堡等，均已普遍實行。齊齊哈爾、錦州等鐵路管理局，已派或即將選派有經驗工人、技術員、監工員，赴哈爾濱鐵路局研究這一新工作法，準備在短期內實行。

「上鋼」實施突擊生產

從今天起 二廠軋鋼部職工決定 將每日軋鋼量提增百分之廿五

【本報訊】上海鋼鐵公司在緊接着「慶祝解放復工」之後，又傳來了令人興奮的消息。該公司二廠軋鋼部門職工，在毛主席「發展生產」的號召下，首先在華東區的工業生產中，插下了「突擊生產」的第一面旗幟。

二廠的職工預定目標是：每日軋鋼量，提增百分之廿五，即十天工作八天完成。在十五日突擊動員大會上，職工們一致保證完成這個「突擊生產」計畫。昨日已將全部滾軸換裝，並已試車成功，今日是「突擊生產」的第一日，職工同志們情緒高張，他們正以衝鋒陷陣的勇氣去完成這計畫。

重工業處邀集工程師們 整理敵偽遺留器材

已開始點查工作 據估計總重量在二百萬噸以上 將儘可能修復後用在生產建設上

【本報訊】軍管會重工業處爲整理修繕敵偽遺留物資器材而設的工礦器材整理委員會，已經先行成立了籌備處開始工作，這個委員會轄屬三個工作組，每一組聘請了廿名工程師。現在第一工作組已經出發到復興島開始點查工作，第二和第三工作組也即將分頭出發到其美路和虬江碼頭工作。

這一個委員會決由重工業處副處長程望任主任委員，它的任務是清點、檢查和修理那些敵偽器材，然後分別予以最妥善的處理。目前該會初步動員了六十位工程師，包括中央電工廠、中央機器公司、中央有線、無線電公司、中央化工廠、電廠和資委會各機構最優秀的總工程師、技術主任、設計主任和工程師們，他們滿懷熱忱，自願參加這一個工作。據他們初步勘查結果，發現在上述三個地方遺留的器材包括爲偽物資局和聯總移交給善後保管委會的「援華物資」和「剩餘物資」，這裏有上千部引擎發動機、內燃機、抽水機、幫浦、起重機，有五百部以上的水陸兩用坦克和汽車，有一間房子大的冰箱（冷藏庫），有整套的製造魚肝油、魚粉（餵乳牛用）的機器、通信器材，以及更多的配件和各式各樣的機件。據約略估計：總重量在二百萬噸以上，價值可達美金幾十億元。這些器材在三四年前陸續由美帝從美國、關島、南洋各島運輸到中國，當時蔣匪給國民黨官僚把能用的器材物資都搜括了走，把殘缺不全的器材一股腦兒拋在復興島、其美路和虬江碼頭一帶，既無倉庫，又無遮蔽，三四年來大偷小扒，風吹雨打，把這一批器材搞得一團糟。據最近去察看的工程師們說：目擊那一片破爛景象，真是痛心得很，他們決定好好把這些物資整理起來，爲貧乏的國家增加十分好的建設力量。對於目前建設上急需的器材，將儘可能提前修復，分批供應。該整理委員會並準備在本年內完成全部點查工作。

青年團中委會 軍委會政治部發佈：關於在部隊中建團的決議

【新華社北平十六日電】中國新民主主義青年團中央委員會和中國人民革命軍事委員會政治部十五日聯名發佈關於在部隊中建團的決議，原件如下：

青年團中委會、軍委會政治部關於部隊中建立新民主主義青年團的決議：

㊀中國人民解放軍內廣大的青年，在歷次革命戰爭中，付出鉅大的努力，有着光輝的成就。爲使今後在部隊中更加充分發揮廣大青年的積極作用，培養他們成爲黨的後備力量與政治工作的有力助手，因此，在部隊中建立新民主主義青年團，是一項極其重要的工作。

㊁部隊建團的方針與步驟，應根據中央關於建立新民主主義青年團決議的精神，及朱總司令在全國青年團代表大會上的講話，適應目前野戰軍與後方部隊的不同環境，分別進行。在前方野戰軍中，可選取重點試辦，取得經驗推廣全軍。在後方的機關和部隊，即應有準備、有計畫地進行普遍開展建團工作。在團的組織未建立以前，各級政治部，必須在幹部黨員和全體指戰員中，進行教育解釋工作，使部隊一切認識建團的目的與重要意義；要使幹部黨員中，明確建團的方針步驟和任務，並選拔一批優秀青年，舉辦訓練班培養幹部，作爲普遍建團的骨幹。

㊂部隊青年團的基本任務是學習。在青年團中，應當有步驟地，切合實際地，進行馬列主義的教育，使每個團員努力提高自己的覺悟程度，鞏固和確立爲人民服務的基礎和觀點，學習掌握現代戰爭技術，提高文化與科學知識，使自己成爲有模範行動的戰士，並以自己的模範行動，去教育團結廣大的中間分子，提高落後分子，使他們積極參加各種活動，完成戰鬥和工作任務。

至於青年團的日常工作內容，目前應多從文化教育與體育娛樂工作着手，如各種體育競賽，文化教育展覽，歌詠等，以活躍部隊生活。在情況允許的條件下，還可組織較大範圍的青年活動。

㊃部隊青年團的組織領導，不另設支部及各級委員會，而由各級政治機關之宣教部門或幹事、科長、部長負責領導青年團的工作，並在這一部門設立副職，專做青年團的工作。團的組織，應在連隊建支部，設青年委員，由指導員或由係黨員的文化幹事或副指導員兼。營即由副教導員兼任。凡有團員三人以上的機關，飲食單位中，即應成立一個至數個團小組，直接在黨的支部領導下進行工作。如只有一二個團員，亦應吸收到黨的支部內受教育。

㊄部隊中的青年團團員，應無例外地承認新民主主義青年團團章，服從決議，遵守紀律，履行團員應盡的義務與享受應得權利，除由青年小組經過黨委的吸收與獎勵，參加團的團委會審查，上級黨委批准，始爲有效。爲了加強對團員的領導與教育，黨的支部委員會審查討論，通過團員大會，應聽取青年團員的意見，並有發言權。

㊅部隊青年團員，在團務活動方面，亦應尊重行政首長的指導，響應革命軍事委員會的號召，積極配合其各個時期的工作。

㊆根據中央正確的建團方針，有害部隊黨的領導並脫離過去青年工作中的豐富經驗，歷史上曾發生過的青年主義（青年先鋒主義）偏向，應當是不易重復的，絕不應懼怕重犯錯誤，或否認過去青年工作的積極性的成績，因此，部隊各級黨委和政治機關，應貫徹中央建團的方針，給予青年工作的指導，並以具體計劃與檢查青年團的工作，使部隊中青年團的工作，循正軌開展起來。

中國新民主主義青年團中央委員會
中國人民革命軍事委員會政治部
一九四九年七月十五日

商討煤運問題

煤業公司邀有關單位

【本報訊】華東煤業總公司昨日下午二時召集本市各有關單位，在煤業公會四樓舉行會議，討論中心集中於煤運問題。

星期論文

新民主主義革命的本質

宜移今

一七八九年七月十四日，法國禮儀大臣把當天巴黎人民大衆進攻巴士底監獄的情形報告路易十六時，國王在震驚之下高呼：「這不是反叛嗎？」大臣回答說：「陛下，這不是反叛，而是革命啊！」從此，「革命」便具有它特定的政治內容，「革命」便被理解爲被壓迫階級以武裝行動來顛覆舊政權的一種流血鬥爭。

不管古代有過無數次英勇的革命鬥爭，也不管過去有過多少次光榮的革命事跡。但人類在主觀上意識到革命的重要，意識到革命是一種階級鬥爭；意識到革命是歷史進化的飛躍，而作有組織、有計畫、有理想的大規模的活動，還是件隨資本主義而俱來的政治現象。

有人把近代革命運動分爲政治革命與社會革命，前者典型的例子爲法國革命，後者公認的示範爲蘇聯十月革命。政治革命是顛覆舊政治權力，建立新政治秩序，使政權從統治者轉入到被統治者手中，使被統治者從封建的束縛中獲得自由解放，實現近代資產階級的民主政治。社會革命是分解舊社會組織，樹立新社會制度，推毀剝削者的依存條件，使被剝削者（也是被統治者）從資本主義的桎梏下獲得自由解放，實現無產階級的民主政治（列寧稱之爲無產階級專政）。

其實，政治革命與社會革命，是不能截然分開的，是不能各別孤立起來處理的。以資產階級爲領導的政治革命，從經濟的觀點來看，也是一種社會革命。它推翻了封建的生產關係，建立了資本主義的制度，使封建的農奴與地主對立的剝削關係，變爲近代的勞動者與資本家對立的剝削關係。毛澤東把近代民主革命，看作「第一種世界革命，即屬於資產階級與資本主義範疇的世界革命」。同樣，以無產階級爲領導的社會革命，也是一種政治革命。它徹底顛覆了資產階級的行政機構，創立了無產階級的統治機構，使資產階級變爲無產階級的政治工具，通過無產階級專政，達到階級消滅與世界大同。這也就是毛澤東所說的第二種世界革命，即無產階級的社會主義的世界革命。

就歷史的經過而論，以資產階級爲領導的革命，是政治革命（或民主革命），以無產階級爲領導的革命，是社會革命（或經濟革命）。那麼，新民主主義革命，究是何種範疇的革命，何種性質的革命呢？

要解答這個問題，首先就要明白新民主主義是怎樣產生的，爲什麼會產生的。世人皆知舊民主主義（資產階級的民主主義）已經不能解決政治上許多困難問題，已經不適合今日人民的要求，已經發生了種種阻礙社會進步的弊端，須要加以揚棄，須要加以改造。這種揚棄與改造，絕不是憑主觀想像出來的，而是客觀現實的反映，而是在特定歷史條件下出現的一種政治經濟的理論。新民主主義之被人提出，之被人論證，之被人接受，之被人信仰而成爲莫能禦之的力量，是由許多客觀因素決定的：

㊀資本主義的加速崩潰：資本主義發展到帝國主義階段，資本主義生產組織的自由競爭，爲獨佔壟斷所代替，國際市場的和平競爭，亦爲武裝爭奪所代替。至此，資本主義已踏入崩潰時期；已第一次世界大戰，乃是資本主義世界體制解體的信號。雖然參加戰爭的各個主體，原想藉此克服資本主義各國間的矛盾，消除資本主義內在的危機，但戰爭的結果，使地球六分之一的面積，十六分之一的人口（帝俄），脫離了資本主義的體系。在世界新形勢的刺激下，使資本主義社會的階級對立愈益尖銳，使弱小民族反抗帝國主義的鬥爭更趨澎湃，使全世界的人民和進步知識份子，認清了資本主義制度是製造戰爭和罪惡、製造災禍和恐慌的淵藪，非全盤清算不可。

㊁蘇聯革命的影響：第一次世界大戰唯一的收穫，無數犧牲的代價，就是換來了蘇聯。這一偉大的成就，充分證明了馬恩主義確是推動社會發展的真理，指示人類前進的燈塔。尤其列寧於「全世界無產階級聯合起來」口號之外，復提出「全世界被壓迫民族聯合起來」，鼓起了弱小民族求解放鬥爭的勇氣。三十年來世界被壓迫民族——特別是東方被壓迫民族反抗帝國主義的英勇鬥爭，反抗封建勢力的持久行動，是在蘇聯的精神支持或物質援助之下，纔得空前發展，獲得光榮成果，而構成爲社會主義世界革命的一個重要部份。如果沒有蘇聯的存在，那麼民族解放運動，絕不會有今日這樣豐富的政治內容和光輝的收穫的。

㊂落後國家的存在：根據列寧的分析，一九〇〇年以後爲帝國主義時代，此時，世界仍有廣大的領土和半數以上的人口，停滯在半封建，殖民地、半殖民地的狀態。其經濟上的剝削者和政治上的統治者，是帝國主義或依附於帝國主義的買辦、官僚、地主集團。民族資產階級的力量異常微弱，既無力促進經濟工業化，更無力推動政治民主化。政治和經濟的革命運動，不是一個階級所能單獨勝任的，必須各被壓迫階層聯合起來（以無產階級爲主力），去對付共同的敵人。這是一切落後國家之革命的唯一途徑，也是其經濟政治發展的必然規律。

㊃無產階級政黨的建立：從資本主義產生的那天起，歷史上便有了無產階級的存在；無產階級的政黨，是無產階級中最有覺悟的先鋒組織。資本主義愈發展，無產階級的政黨組織也就愈強大。在列寧的號召下，在蘇聯的啓示下，也或急或緩地組成了無產階級的政黨，並吸收貧農參加組織。這些國家的無產階級和貧農，是最受迫害，最受苦難的一羣，反抗性也就最強，革命情緒也就最高。所以反帝國主義，反封建勢力，反官僚買辦的革命鬥爭，也就不得不以無產階級和貧農爲骨幹，乃是由無產階級的政黨爲領導了。

我們指出的這幾點，乃是產生新民主主義的時代背景，乃是培育新民主主義的歷史環境。所以，新民主主義是蘇聯在第二次世界大戰擊敗法西斯之後，是資本帝國主義在加速解體過程之中，是落後國家人民聯合各進步階層的時代產物。新民主主義的理論本質，是馬列主義；新民主主義的革命外形，[illegible]；新民主主義革命的階級基礎，是以工人階級領導的工農聯盟爲主；新民主主義革命的領導核心，是工人階級的政黨——共產黨。[illegible]

新民主主義以新民主主義爲起點，通過社會主義，而到達人類最高理想的共產主義。

我認爲中國新民主主義的革命，是政治革命（推翻舊政權），也是社會革命（逐漸使舊的解體）。因此，新民主主義的政權，是人民民主政權，即各民主階層聯合專政。這個政權的本質，是蘇維埃政權的另一形式，是無產階級專政的新發展。換句話說：人民民主政權或人民聯合專政，是封建半封建，殖民地半殖民地革命勝利後的蘇維埃政權。列寧早就教示過我們：「從資本主義到共產主義去的轉移，一定會造成多種多樣的無數政治形式。但是在基本上，不可避免地只能是一種：無產階級專政」。蘇維埃政權也罷，人民民主政權也罷，在本質上皆是無產階級專政在兩種不同的歷史條件下，在兩種不同的客觀環境下所產生的兩種政權形式。

新民主主義革命的範疇，有文化的、政治的、經濟的。新民主主義的文化革命，是介紹學習馬列主義的方法論。使廣大的人民能認識馬列主義是反映客觀現實，解說社會發展的科學理論；使人民能以馬列主義去分析並解釋自然界、生物界、社會上各種現象，及其產生、發展、衰亡的過程；以馬列主義的歷史觀作爲批判過去文化的武器，「棄其糟粕，取其精華」。的確，「一定的文化，是一定的社會政治與經濟在觀念形態上的反映」。半封建半殖民地的中國，反映在文化上的也必是爲帝國主義、買辦、封建地主及官僚服務的奴隸文化。新民主主義的文化革命，正是要以毛澤東思想來洗刷傳統的、因襲的、倒退的爲少數人服務的反動文化，創造嶄新的、進步的、民主的爲多數人服務的大衆文化。

新民主主義的政治革命，是以無產階級爲主導，以工農聯盟爲基礎，並聯合其他民主階層反帝反封建反官僚資本的革命統一戰線。第一步以武裝鬥爭的方式，摧毀帝國主義買辦官僚地主的政治；也就是以革命武力去打垮反革命的武力，瓦解反革命的政權。第二步，當反革命的政治全部被消滅之後，由領導革命的中國共產黨，與各進步黨派協商籌組民主聯合政府，頒訂共同綱領，推行各項政治建設，並準備召集普選的人民代表大會，產生人民政府。第三步，我們必須記牢，中國革命（或新民主主義革命）是世界革命的一部份，人民革命的軍事時期一結束，一方面固然要加緊內部建設，另一方面更應當以全力支援弱小民族展開新民主主義的革命鬥爭。同時，更要去鞏固並擴大以蘇聯爲首的世界人民和平民主戰線，加速完成整個人類的大解放，從根拔去一切不合理的制度和一切反動組織。

新民主主義的經濟革命，在農村是扶育貧農組織，使之協同人民政府，參照各地實際情形，[illegible]土地法大綱，徹底消滅封建殘餘勢力，實現耕者有其田，提高農村生產力，改善農民生活。在城市是沒收官僚資本，擴大公營事業，扶植私人企業，只要私營企業沒有發生壟斷及操縱國民生計，充分發展，推廣合作事業，俾盡其從私經濟到公經濟的橋樑作用；並提高勞動者（包括精神勞動者）的待遇。經濟革命的總任務，是發展生產，繁榮經濟，保障人民的生存權和工作權，俾各盡其才，使人人有事做，人人有飯吃，合力完成經濟工業化，穩步走向社會主義。

新民主主義是毛澤東一生革命經驗的結晶，新民主主義革命是中國共產黨領導中國革命鬥爭的實錄。新民主主義是馬列主義在中國的實踐，是依靠羣衆把革命內容豐富起來的，是在不斷的戰鬥中成長起來的，是永遠與國際和平民主進步力量結爲一體的；這是我們必須堅守的最低限度的基本認識。離開了馬克思的歷史觀和方法論，離開了羣衆，離開了戰鬥，離開了國際主義觀點，就不會有新民主主義，更不會有新民主主義革命的勝利。

倪文鼎 專治鵝爪風 灰指甲 上海黃陂南路西門路口均益里內 電話八九三二九

冠生園農場 蕃茄結熟 特價菜品 每味五百起 每席二千元起 經濟和菜 老門生支路共車直達冠生園店 電話：(02)75040

無錫旅滬同鄉會主辦 特價供應 船菜風味 太湖餐廳 中正路南京戲院對面 電話89621 犧牲菜 二千元 二菜一湯 三千元 三菜一湯 四千元 四菜一湯 祗限堂吃 奉送香茗 各式冷麵 冰凍 蓮荳湯 全日供應 各菜保持新鮮豐滿決不虛偽號召

意注醫師同科 柳花皮膚 BISMODIN 鉍碘奎寗 成份：鉍 Bismuth 28% 碘 Iodine 58% 奎寗 Quinine 14% 百分之十油溶液 主治：各期梅毒胃潰瘍癩病及皮膚病等 效用：與美貨BISMOTOL相同 包裝：10X2C.C.注射油 上海發康藥廠 南昌路 電話74124

積二十餘年經驗 眞實爲廠商服務 經售部：經售環球電料及電器 工程部：設計裝置大小電機工程 製造部：精製馬達開關電表零件 修理部：專修電動機及電器用具 光華電機工程行 行址：山西南路316—8號 Tel. 90834

紀念聶耳逝世十四週年 刊書樂音售發價特 聶耳全集 基價.35 全部歌曲33首 紀念文章三篇 大衆呼聲第五集 基價.25 最新出版 新歌43首 大衆呼聲第一集 基價.30 大衆呼聲第二集 基價.30 大衆呼聲第三集 基價.25 大衆呼聲第四集 基價.25 歌劇 第一集 基價.30 春之消息（合唱集） 基價.20 唱遊樂譜曲歌合編 基價.25 （以上均按一千倍計算） 凡團體學校選購一律七折優待 電話購書十本起送 萬象書店發售 上海民國路六〇四號（老北門） T.86161

預防腦出血 即中風症 APOPLEYXIN 安保利心 小瓶五十片 大瓶二百片 本品主治高血壓及心臟疾病具有特效外並可強心活血 四十歲以後常服能防止早老延年益壽 贈心臟病及高血壓療養指南 美林登藥廠出品

藍花皂頭 特價一天·一箱起碼 美豐貿易公司

森內飯店 RESTAURANT SENET 五時茶舞 始開八時舞餐晚 放開夜花園

寄癌瘤

奸商哄抬米價失敗
次白粳跌到四萬元
糧食公司今天照常供應

【本報訊】昨日米市場少數投機米商蓄意搗亂，於開市時即哄抬到六萬五千元，後上海市糧食公司儘量供應，做開五萬七千元，吃進者甚少，成交十石，價格即下跌至五萬三千元，米商遂紛紛離開市場，上午米市以四萬七千元收盤，成交數量達一三六四石。下午糧食公司開始爲照顧全市零售米店實銷起見，繼續以每石四萬元價格供應六四〇石，故糧食公司昨共供應市場米二、〇〇六石。

昨日無錫上白粳每石三萬七千元，而上海市場一開盤即哄抬到六萬五千元，相差二萬八千元，顯有投機份子從中操縱，蓄意搗亂，製造恐慌空氣，影響市民心理。

今日雖係星期，但糧食公司仍繼續供應零售米店食米，次白粳價格每石四萬元。至折實存款明日牌價將參照今日米價合理議訂之。

【又訊】近日上海米市奸商利用各地水災及天雨機會，不斷放出糧食恐慌空氣，以刺激米價無理猛漲，如前天早晨外面下雨，場內米價即不斷上升，商人們以「風吹一半，下雨全無」，各地米路稀少等理由作爲漲價藉口，但昨日上海天氣放晴，奸商反瘋狂抬價，一般產地米價超逾二萬餘元之鉅，如此利慾薰心，不顧人民利益，已引起全市人民憤怒，盼望政府迅速嚴厲制裁這些投機奸商。

京滬路貨運日增
路局專撥鮮貨車五節
本市魚肉等供應無虞

【本報訊】京滬路貨運日益活潑，最近路局已每日專撥鮮貨專車五節，行駛京滬之間，藉使本市魚類肉類等供應不致缺乏。冰鮮行如欲託運，可向該局上海及南京兩貨商服務所接洽。上海貨商服務所在武進路五二五號，電話四三一三七、四六一七〇。南京貨商服務所在南京下關新馬路十三號，電話三二五三二。

【本報訊】京滬鐵路昨日停駛二〇二、二〇四、二〇六、十六、五十四、各次客車。又昨日從南京來上海的下行車，自上午十時零五分抵達北站的五十七次車以後，均告誤點。

平滬綫客票價調整
上海到北平三等一二、一五〇元

【本報訊】上海區鐵路局自十六日起調整運價後，平滬聯運票價，北平到南京無變動，但從南京到上海間的運價，改照上海區內新價提高，因而平滬綫各票價已有改變。自十六日起，上海到蚌埠（以㊀㊁㊂表示頭二三等）㊀三四、三一〇元、㊁一七、二七〇元、㊂八、七五〇元，固鎮㊀三五、〇〇〇元、㊁一七、六八〇元、㊂九、〇二〇元，宿縣㊀三五、四四〇元、㊁一七、九〇〇元、㊂九、一三〇元，符離集㊀三五、八八〇元、㊁一八、一二〇元、㊂九、二四〇元，徐州㊀三六、七六〇元、㊁一八、五六〇元、㊂九、四六〇元，臨城㊀三七、九六〇元、㊁一九、三〇〇元、㊂九、九七〇元，滕縣㊀三八、三六〇元、㊁一九、五〇〇元、㊂一〇、〇七〇元，兗州㊀三九、一二〇元、㊁一九、八八〇元、㊂一〇、二六〇元，泰安㊀四〇、三七〇元、㊁二〇、五七〇元、㊂一〇、六七〇元，濟南㊀四一、一七〇元、㊁二〇、九七〇元、㊂一〇、八七〇元，禹城㊀四一、七三〇元、㊁二一、二五〇元、㊂一一、〇一〇元，德縣㊀四二、四九〇元、㊁二一、六三〇元、㊂一一、二〇〇元，連鎮㊀四二、八一〇元、㊁二一、七九〇元、㊂一一、二八〇元，滄縣㊀四三、四五〇元、㊁二二、一一〇元、㊂一一、四四〇元，獨流㊀四四、二七〇元、㊁二二、五九〇元、㊂一一、七五〇元，天津㊀四四、六三〇元、㊁二二、七七〇元、㊂一一、八四〇元，北平㊀四五、八七〇元、㊁二三、三九〇元、㊂一二、一五〇元。

【又訊】平滬車自昨日起不再對號售票，售票數以適合車座位數爲原則，並不售京滬路及蚌埠以南各站客票。

請節約消費用電
移用於工業生產
紗廠向市民提出呼籲

【本報訊】本市紗廠用電，最近因上海電力公司電力不敷，晚上時被拉停，爲避免上班時間電力不夠供應，因此將於今日起將夜班開車時間延遲半小時，計分五時半至八時半，六時至九時，六時半至九時半三種，九時以後上班的工人，翌晨下班回家時要到早晨八九點鐘，值此暑季，睡眠頗受影響，所以紗廠方面深盼民衆能節約消費用電，以移用於工業生產。

中紡四廠職工
提高生產響應節約

【本報工人通訊】中紡第四紡織廠，自解放以來，始終秉着護廠時的精神埋頭苦幹着。七月份的頭十天裏，以生產率乘開車率的統計：紡部做到百分之八八·八六，織部做到百分之八二·七七的成績，雖然這數字還不能滿意，可是和中紡其他各單位比較，位居第一。爲響應軍管會號召，十四日由廠長召集各部主管人員及部份工人，商討如何推進節約，決定從普遍消費（如水電、文具、伙食、汽車等）、原料、機物料及人力等四方面着手研究，十九日將彙報各部之具體辦法與詳細計畫，再加討論。

肅清黃色文化
天下書報社響應號召
停售「退職夫人自傳」

【本報訊】昨天本報「應努力肅清黃色文化」一文發表後，收到良好的反應。山東路的天下書報社寫信給公安局正俗股說：「爲尊重人民意見，特將退職夫人自傳一書全部退還新奇出版社，並即日起停止出售。」

關於機動車輛登記
公用處說明各項問題
領牌照絕無身份限制
非原持有人亦可登記
車輛停駛退牌有自由
登記後不受任何束縛

【本報訊】此次公用事業處舉辦本市機動車輛臨時登記檢驗，各界人士，尚有不甚瞭解之處，該處特邀集進明處長特就有關問題，說明如下：

㈠舉辦機動車臨時登記的意義：以往汽車領照或過戶，因爲政府種種限制，故黑幕重重，因而登記往往不確實，車輛如有肇事違章，不能立即查出應負責任的人，再過去僞公用局對各項車輛登記欠詳，辦理統計無法確實。此次舉辦臨時登記目的，在於革除以往弊害，以便改善市內交通，正確瞭解車輛動態。同時爲了響應節約號召，舉辦退牌手續，希望全市機動車輛持有人，如期前來登記。

㈡現持有車輛者並非原登記人，可否准其申請臨時登記？本處爲了使車輛登記紀錄確實，對幾經轉讓之車輛，或車主因故離滬之車輛，均准現持有人或其委託代理人申請臨時登記，並須現持有人或委託代理人簽章辦理手續。惟申請書除填原登記戶名外，在持有人欄內，加填現持有人戶名、共有人、地址、及國民身份證號碼，以便稽考。

㈢未領牌照的車輛，如需用牌照，有無身份限制？領照或過戶須受身份限制，是僞政府掩耳盜鈴的騙局，而且戶名不實，登記欠確，稽查亦感困難。現在本處決定革除這種不合理的身份限制。

㈣汽車應納捐稅如何規定？外間傳說每一輛汽車應納米十石，絕非事實。關於汽車應納捐稅，除採用單一稅制，除名目繁多的苛雜外，並本合理負擔原則，將運輸交通用客貨車，減等納捐，同時簡化手續，以免汽車持有人，不勝其煩。關於捐率，財政處即將在各報上公告。

㈤已領牌照汽車，不需使用，可否退牌？車輛持有人，對於車輛之使用有其自由，本處並不干涉。其不需使用的停駛者，可以向本處申請退牌，爲提倡社會性的節約，故不收任何費用，手續極爲簡便。如今後需用時，只要繳納當時規定的捐稅，亦可重領牌照。

㈥已領牌照車輛，在登記檢驗後，幾日內可以領到汽車臨時登記證？車輛如經登記檢驗合格後，其次日至財政處（江西路一八七號）納捐後，即可領得汽車臨時通行證，其不需車輛使用，或停駛者，可於登記之次日起向第三處申請退牌。

㈦新車在檢驗後幾日內可以領得牌照？必須俟登記手續辦理完竣後，始能領照，日期另行通知。如在未領照前有何疑問，可詢本處第三處車務科。

㈧無照車輛（包括汽車行的車輛）爲什麼也要登記？這一方面是爲了便利以前受限制不能領照的可以領照使用，另一方面是爲了將來上海現存機動車輛究有若干，並作爲將來保障產權的根據之一。

㈨自備汽車如已自動節約停駛，是否可以不來登記？任何存放或停駛的機動車輛，均應前來登記檢驗。在此次登記完畢之後，將舉行普遍性的車輛檢查，未曾登記的機動車輛，如發覺，要嚴加處罰。

㈩登記後有無其他麻煩和束縛？登記之後，使用者納捐自由行駛，或節約者退牌自行保存，毫無不便或麻煩之處。

社會科學工作者協會
上海分會暫緩成立

【本報訊】中國社會科學工作者協會上海分會本定今天開成立會，昨天接到中國學術工作者協會總會自北平來電，希望從緩成立。該會已決定延期舉行。

加強內河航運
航運處重工業處召開
內河船舶設計座談會
決成立設計委會建造四種新船

【本報訊】航運處爲增強內河運輸力量，打破敵人封鎖陰謀，和重工業處昨日上午十時在招商局大樓召開內河船舶設計座談會，由招商局、江南造船所、民生公司和中華造船廠工程師七人應邀參加。席間討論建造大量用煤或木柴而不靠國外燃料作原動力的船隻，對於輪機的性能和船長度、吃水深度，也有詳細研究，務使船舶在漲水和枯水季節都能在各河流間作有效機動性的調度。在席間決定參照各河流航道深淺寬度、水流情形，建造運輸力強，並且合乎經濟原則的四種新型船舶：㈠解放一型，行駛上海宜昌間，吃水七呎，具有一千四百馬力的拖船，由江南造船所負責設計；㈡解放二型，航行於湘江、漢水、贛江，吃水五呎，具有四百馬力的拖船，由民生公司負責設計；㈢解放三型，行駛運河、淮河，吃水三呎，具有二百四十馬力的拖船；㈣解放四型，用於水道較淺的內河，吃水二呎到三呎，具有二十四馬力。以上兩種船舶，由招商局負責設計。最後決定，成立船舶設計委員會，由航運處重工業處副處長分任正副主委，其他委員十二人爲：辛一心（招商局船務處副處長）、張文治（民生公司總工程師）、沈岳瑞（招商局總工程師）、徐振鏞（民生公司副總工程師）、王榮璜（江南造船所總工程師）、周亭甫（江南造船所工程師）、楊槱（江南造船所生產處處長）、葉後生（中華造船廠廠長）、王世銓（交通大學教授）、（同濟大學教授）、張令法（招商局輪機長）、朱谷人（航運處）。

學聯第四次臨代大會
今天在育才中學舉行

【本報訊】上海學聯第四次臨時校代表大會，定今天在育才中學舉行。會議議程及報到證已於十四日發出，各校代表已陸續將報到證交到各區辦事處，調換出席證，該項手續已於昨天中午十二時結束。今天的代表大會，事前已聘定中共上海市委會秘書長劉瑞龍同志演講。

紀念聶耳
今夜盛大晚會

【本報訊】人民音樂家聶耳逝世十四周年紀念晚會，將於今日晚七時在逸園舉行，這是上海解放後第一次大規模的晚會，參加的單位有音專、業餘歌詠團、三野文工團、華東文工團、滬西工人聯合歌詠團、青委文工團等十七單位，估計有一萬多人。節目方面，除了聶耳生前的作品外，有影劇隊的「揚子江的暴風雨」，新安旅行團的「大秧歌和花鼓」，復興歌詠團的「新女性」，全部節目要三小時纔能演完。如大會進行時天雨，則繼續舉行，如果下大雨則順延一天。

基督教建設協會
昨歡迎吳耀宗等

【本報訊】全國基督教建設協會及全市教徒，昨天下午五時在慕爾堂舉行歡迎吳耀宗、沈體蘭、鄧裕志大會。出席基督教徒三百多人，大會開始全體唱詩，由全國基督教建設協會總幹事報告開會意義，並說明全國基督教建設協會工作大綱，分教育、社會服務、商務事業、生產建設四部門。後由吳耀宗、沈體蘭、鄧裕志分別演講，大家在唱詩後聚餐，到八時纔散。

不絕的掌聲·兄弟的友情
老解放區和上海的劇影演員
昨天勝利大會師

【本報訊】文藝處昨日在威海衛路前新生活俱樂部舊址舉行解放區話劇演員同志與上海電影話劇演員會師座談會，到會有新安旅行團、三野文工團、華東文工團、廿軍文工團、特縱文工團、九軍文工團等同志五十餘人，連上海方面出席的演員魏鶴齡、金燄、秦怡、黃宗江、莫愁、衛禹平、項堃、叔皇、熊偉、張立德、石揮、白穆、黃宗英、蔣天流、蘇繪、沙莉等共二百七十餘人。主人有夏衍、黃源、鍾敬之、于伶等。開會前整個會場洋溢着熱烈的空氣，到處都可以見到三三兩兩的解放軍同志與上海的朋友親切的交談着和討論着。解放軍同志請教做演員應具備的先決條件，上海同志則詢問如何深入工廠和農村的問題。

開會了，于伶說明了會的意義，向上海優秀的同志在反動派統治時的堅苦鬥爭致敬，並且對解放前的護廠工作表示感佩。接着夏衍對一個半月來上海華中的情勢及目前的困難加以詳細的分析。繼由于伶請求出席諸位都無保留的提出目前所想到、見到和接觸到的苦悶問題，尤其在學習方面的問題，最後再由文工團團長張望作一簡單的結論。經過每人的自我介紹之後，黃宗江起來提議，也用鼓掌向解放軍同志致敬意。于伶又提議大家互相握手，表示團結，於是會場充滿了長時間的掌聲，彼此相互圍攏握起手來。

上海藝人興奮發言
白穆要求得到學習的指示，黃宗英希望設劇影研究班，秦怡說不要忽略對小市民的宣傳，石揮提議解決劇場問題。

金燄第一個講話，黃宗英也說出了她的願望，希望在今天的會上給他們在學習上的指示。白穆要求文藝處在電影話劇這方面也開辦一個像越劇研究班的組織，讓因爲有事不能參加南下服務的朋友學習，大家團結在一個共同的目標下。秦怡希望多取幾個劇場，讓從事電影工作的演員仍回到舞台上去工作，演戲時不要忽略了對城市小市民宣傳工作的重要性。項堃提出目前最需要的團結工作，在戲劇時要配合着政府的政策，在戲劇上反映給觀衆。石揮也提出三個要點，除了解決劇場問題，組織演員聯誼會，不要忘記解放台灣時捉住戰犯方治。衛禹平、莫愁、蘇繪、韓濤等都相繼發言，再由三野文工團丁世賢表示贊成項堃、石揮的提議。寇旭說，要溝通解放區城鄉的文化。

老解放區同志
報告工作經驗

三野白文同志介紹了他自己的轉變，這是最吸引聽衆的一篇談話。他介紹給大家知道他自己在工作中的體驗，學習不光是看書，深入也不光是到工廠去，學習是要和感情結合的。演戲首先要擴大生活面，應該多向羣衆學習，要在工作當中學習，在學習當中去工作。

新安旅行團張拓說：農民工作也就是藥城工作。在情感表現上，我們要向農民學習。並且提出在演戲時「一切爲了觀衆」的口號。

會中最精彩的講話要算是華東文工團中從工人進展到演員的鐵牛，三野文工團從農民到演員的羅可謀。繼由劉厚生報告劇協一個月來的工作經過和經驗，不能南下的工作者要站在自己的崗位上在工作中去學習，南下的同志應該在學習中間去工作。

張望作總結

最後由張望同志作總結說：老解放區的同志和上海的同志今天在這裏會合了。在今天的談話中，可以看出大家都在要求改造和進步。現在，我們已正式開始走上了學習的第一步，集體創作是最好的寫作方式。學習和改造是一個長期的過程，例如「一江春水向東流」的攝製，就可以證明上海同志苦鬥的精神。新的東西的成就是建築在舊的作品上的，忽略了過去的成績是錯誤的。進入工廠或組織劇團，都要有目的有計畫的深入，接近工人和貧民都應該先同工作結合。文工團應向舊藝人學習，對於魏同志提出組織漫談式的座談會、聯誼會，甚至開講座作專題報告，我們要從相互批評自我批評的鬥爭中去團結。在眞理面前不要顧及面子。在這樣的立場上，我們大家攜手向前進。

夏衍分析目前形勢
劇影工作者應該從面向少數人，轉變爲面向羣衆。

夏衍說：首先對上海電影話劇工作者在反動統治時代堅貞自守及解放前後的護廠工作，表示感佩。繼即分析目前政治情勢，指出全國解放指日可期，但由於帝國主義與國民黨反動派野心未死，企圖用封鎖及決堤等等毒辣手段，破壞我人民政府的生產建設，所以在最近一段期間，我們還得認清目標，刻苦奮鬥，要有突破困難的勇氣與毅力。談到電影戲劇的前途，夏衍同志指出了明天的燦爛的前途。他說，過去電影話劇集中在沿江海的大城市，觀衆對象只是城市裏的消費階級，加之國民黨反動派的百般壓迫，苛捐雜稅與幣值貶值，以致電影話劇苟延一息。在戰爭結束後，人民生活逐漸改善，電影話劇從大城市進展到中小城市乃至廣大農村的時候，我們影劇界即使有十百倍於今天的人員與設備，也不足以應付這一廣大的要求。因此他結論說：帝國主義與國民黨封鎖，也許會暫時使我們得不到膠片，使我們的電影工作減產乃至停頓，但是假如這封鎖能夠迫使我們將這個依靠帝國主義的上海變成依靠國內市場的上海，迫使我們劇影工作者從面向少數人轉變爲面向廣大羣衆，那麼今天的暫時困難也許正就是將來永久的利益。

颱風不襲滬

【本報訊】琉球羣島東南十四日發現的颱風，據氣象台負責人稱：昨日下午二時推進到北緯二八度，東經一三〇、五度，風向北北東，琉球羣島大島附近。和本洲南部，日本九洲南部將受暴風雨襲擊。上海氣候不會受新颱風的影響。

短評
奸商哄抬米價

這兩天，米市場搞出人爲的恐慌，甚爲可惡。尤其昨天，一開市便哄抬到六萬五千元一石。無錫的上白粳每石三萬七千元，上海如此哄抬，相差二萬八千元之鉅，顯然是投機份子從中操縱，故意搗亂。幸經糧食公司儘量供應，米價回至四萬七千元，糧食公司繼續以每石四萬元的價格供應，今天雖然是星期日，也照常供應。

糧商們自己曉得，目前上海的糧食數量並不缺乏，雖然多雨，沿江有洪水，影響也還沒這麼快，而奸商們利用這種心理時機，故意哄抬米價，擾亂市場，淆惑人心。這固然意在圖利，也難免沒有政治陰謀在內。我們希望人民政府認眞取締奸商投機，更希望人民政府在政治上特別警惕，撲滅可能的陰謀。

最後，我們希望全體市民要信任人民政府，有能力克服各種困難，我們也應該盡力幫助人民政府克服各種困難。頂要緊的，要心情鎮靜，莫隨着奸商的起哄而着慌。我們的政府是絕不許奸商投機危害民生的。

重點配油
每人兩斤

【本報訊】中國植物油料廠上海辦事處，爲照顧全市職工生活需要起見，特自昨日起將重點配油每人增加一市斤，即自昨日起每人每月可以配售二市斤。凡於本月十五日以前付款領油者，或已申請而未購買者均可憑證前往該處繼續購買。又該處爲照顧本市各機關部隊公營企業工廠及公立學校之教職員工與住校學生起見，對尚未申請者，仍准繼續前往辦理申請手續。

追悼宋公園殉難烈士
兩千多人昨集會
大家誓爲十六位死難烈士復仇

【本報訊】宋公園十六殉難烈士善後治喪委員會，於昨晨在大上海戲院舉行「五一九」被難烈士追悼會，參加者二千餘人，黃色的燭光照着千百張悲憤的面孔，在「一個人倒下去，千萬個人站起來」的輓聯下，十六張烈士的像片，彷彿在微笑了，因爲全面勝利就在不遠，他們的怨仇即將得到報償。

十六位烈士的名字是陳爾晉、陸自成、莫柏傳、王曼霞、吳浦泉、樊弗堂、梁玉言、王皓華、黃道平、楊新、方守猿、秦步雲、馮瑞祥、崔泰豐、許建民、田芥平，他們中間有海軍、義警、教員、工人，在國民黨反動派統治下，站在不同的工作崗位上爲同一的目標加速上海解放而努力，甚至於犧牲了他們寶貴的生命。

九時大會開始，主席在宣讀祭文後，報告十六烈士殉難經過。烈士家屬繼起發言。

烈士莫柏傳的弟弟莫漢通說：「我哥哥本來在國民黨反動派的海軍艦上服務，他深切地瞭解到蔣匪幫的無恥與可恨，他決心要爲人民盡一分力量，爲了這，他犧牲了。在人民解放戰爭中，有千百的烈士也犧牲了，我們要記住這血的事實，蔣匪幫的失敗是注定了的，人民的勝利就要來了，蔣介石、毛森，你們逃到那裏去！」

陸自成弟弟陸蓮說：「我哥哥死了，我已參加了解放軍，光榮的責任落在我的身上，落在全國人民身上，只要還有一口氣，我們一定要爭取勝利的完成，爲他們出這口怨氣。」

會上通過致電毛主席、朱總司令，要求嚴懲戰犯，並有文協演劇七隊演出活報「宋公園血如海」。

十二時散會，會場門口有忠源中學南下同學送的輓聯：「安息吧！戰士們。我們一定踏着你們的血跡前進。」每個人的心中響着一句話：「他們沒有死，千百萬人又站起來了。」（樂刻）

震旦聯歡大會
參加者有自治會等十八單位
並向解放軍和南下同學獻旗

【本報訊】本市私立震旦大學昨天下午舉行慶祝解放師生員工聯歡大會，正如主席任伊銓同學說的：這是象徵震旦大學的大團結。參加這個大會的有十八個單位：學生自治會籌備會、法學院聯誼會、工學院聯誼會、醫學院聯誼會、牙醫學院聯誼會、法學院教授會、工學院教授會、醫學院教授會、牙醫學院教授會、女子文理學院、女子中學、男子中學、廣慈醫院、工友會、拓荒社、歌詠團、人民服務會等。大會在二時半開始，出席師生員工和解放軍約一千多人。主席任伊銓同學致開會詞，文管會代表范長江講「舊時代還不會回來」，高教處副處長李正文講話，校長胡文耀等也先後講了話，並以教職學工名義向解放軍和南下同學獻旗。

老閘分局檢討工作
員警六人受到褒揚

【本報訊】公安局老閘分局昨午後三時半在中國大戲院召開擴大學習檢討會，出席員警三百多人。會中熱烈的檢討過去和解放後的工作情況，會議開始後，分局長王凌青首先報告半月來局裏有許多同志表現得特別好，應該提出表揚。李山保和傳廷桓兩人在執行任務時拒受賄賂，徐揚元工作負責，李宗翰在四小時內破了兩件案子，陳鈞幹連續破獲盜和僞造人民幣兩件案子，並提到許多竊盜。張魁標工作積極，在第二股已起了領導作用。同時王分局長呼籲員警厲行節約，以配合政府的政策。接着由受到表揚的李山保等六人先後講話。大意是，以前對工作抱着敷衍的態度，現在共產黨的領導下，他們覺悟了，他們決心確確實實的爲人民服務。

緊要更正

七月十五日的本報關於紀念聶耳新聞一則內有鄧穎超女士到會演講一節，茲悉鄧女士並未接到演講邀請，亦不能出席演講，特此更正，並對鄧女士及讀者深致歉意。

冠生園果子露
不攙糖精★配料眞實
大可廿杯飲（四分沖瓶）　小可十杯飲（二分沖瓶）
各店食品均有出售

夏令常飲　消暑解渴　自用款客　經濟實惠
總店南京路七一一號　電話九〇〇四〇
批發部廣東路九弄五號　電話八二〇七四
歡迎批發　格外克己

三友實業社夏季大減價　全部削碼　非常傾銷
A199 新西湖毛巾
今日大犧牲一千組
每組 紅藍 綠紫 四條 賤售二千元（原價每組二千八百元）
三角牌西湖毛巾，軟白香牢，好到極點，購備自用，餽送，慰勞，無不相宜，下午一時起開始發售，賣完爲止

裕華　肥皂　皂片　藥皂
派貨登記公告
本公司出品裕華肥皂裕華藥皂裕華皂片馳名遠近……
裕華化學工業股份有限公司啓

同孚銀行
短期存款
期限隨便·利息優厚·手續簡便·服務週到
金陵東路三十八號（天主堂街西首）
電話八八六五四轉接各部

茂華商業銀行
提倡儲蓄　扶助生產
短期存款
七天一轉　利息特優
到期不取　利上滾利
北京東路三〇〇號
電話：一一八六九〇

其昌商業銀行
行址九江路三三〇號（山東路口）
電話九五四八二號
星期存款
活定存款兩便
手續簡便
隨時存取·利息優厚

大東商業銀行
通匯
南京　常州　無錫　江陰　蘇州　杭州　紹興　諸暨　蘭谿
·優利短期存款·
北京東路一五一號（四川路口）
電話：一二三二八·一〇一九八

嚴防日軍借屍還魂

日本警察力量超過二百萬人
麥克阿瑟核准消防隊與日警合作
第一步工作為逮捕人民鎮壓暴動

【新華社北平十五日電】據合衆社東京十四日電稱，麥克阿瑟總部已准許日本公共安全委員會「緊急動員」兩百萬消防隊員，充任特別警察。日本警察力量已因此增至二百十二萬五千人。另據法新社東京電稱，日本全國警察總署與全國消防局於十二日會達成合作協議，其中規定二百萬消防隊員將與警察合作。此等消防隊員將不僅參加管制交通，且在警察不在時可逮捕犯人，並可與警察合作，鎮壓人民。

東京盟總摧殘日職工民主權利
潘友新在遠東委會再加指責
認為必須從速採取保護職工的措施

【新華社上海十六日訊】塔斯社華盛頓消息：在遠東委員會七月十三日的會議中，委員會主席麥考埃以美國代表的資格發言，企圖否認蘇聯代表潘友新聲明中所包含的指責，大意說麥克阿瑟對於日本的工人和其他的進步份子採取鎮壓手段。

關於這件事，潘友新又發表一次聲明，指出：蘇聯代表團早在一九四八年九月就提出過麥克阿瑟將軍違反波茨坦公告和遠東委員會政策決議—「日本投降後對日基本政策」和「日本職工會組織原則」—的問題。

儘管這個問題列在遠東委員會的議程中已經有了十個月以上的時間，可是，這個問題直到現在還沒有得到應有的討論，同時也沒有通過任何積極性的決議。

大家都知道，麥克阿瑟將軍之直接違背這些決議，表現在麥克阿瑟一九四八年七月二十二日寫給日本政府的公函中，他在這公函中要求禁止國營企業和國家機關中的工人和職員簽定集體合同並號召罷工。這種反民主的措施，反映在日本議會分別在一九四八年十一月三十日和十二月十一日所通過的修正了的「關於公務員法令以及關於公營企業社勞動關係的法令」當中。

蘇聯代表團在它關於這一方面的聲明中，曾徵引許多事實，證明上述的法令剝奪了日本大部分工人和機關職員的基本權利，這些法令直接違背了上述波茨坦公告中的決定和遠東委員會的政策決議。

到今沒有就這個問題通過決議，這主要地是由於美國代表團所採取的立場，它為麥克阿瑟將軍的非法措施辯護，企圖用各種方法來阻撓通過決議。雖然所有的代表團，除了美國的之外，一致認為關於「日本職工會組織原則」的政策決議中各條，應該同樣適用於私營企業的工人和日本國營企業和國家機關的工人和職員。

所謂「經濟穩定」措施
目的在反對民主勢力
這樣成立了日本的警察法西斯統治

蘇聯代表的聲明同時指出麥克阿瑟另一違背波茨坦公告和遠東委員會決議的行為。這個聲明特別指出，日本已在實行的所謂「經濟穩定」措施，對於加強民主力量毫無益處，其目的倒是反對日本民主勢力的。

日本勞工法的修改已經造成了這樣的一種局勢，一個受僱於國營或者私營企業中的工人，如果參加任何一種勞動糾紛，不僅要被解僱，而且要受到法庭起訴和監禁的殘酷報復。

此項聲明指出：美國在日本推行這樣一種違背遠東委員會決議的政策，直到今天都在阻撓通過一項關於日本經濟生活水準的政策決議。這種決議將有助於加強日本戰後的和平經濟。美國佔領當局和日本政府既不採取實際恢復日本和平經濟的措施，而且以「經濟穩定」為藉口，實際上在對日本的民主勢力發動攻勢。

在這樣做的時候，他們實行了一種警察法西斯統治的制度，廣泛使用政治報復手段，並且鼓勵警察對羣衆大會和示威的參加者採用暴行，逮捕並且監禁了成千日本的工人、職工會領袖和進步份子。

潘友新聲明的結語稱：「蘇聯代表團認為，遠東委員會不能忽視這種局勢。蘇聯代表團認為遠東委員會必須就這一重大問題採取決定，不能再事延宕。」

朝鮮北部各省成立
愛國陣綫省委會

【新華社上海十六日訊】塔斯社平壤消息：按照朝鮮統一民主愛國陣綫成立大會的決議，朝鮮北部各省均已於七月九日和十日，舉行愛國陣綫省委員會的成立大會。

瘋狂鎮壓碼頭工人罷工
英王宣布「緊急狀態」
工人堅決反擊 罷工人數激增

【新華社北平十五日電】各方報道：倫敦碼頭工人同情加拿大海員罷工而進行的罷工鬥爭，現已進入尖銳化階段。罷工者於七月八日驟增至一萬零二百二十人，凍結船隻至一百一十二艘，英國政府會迫工人復工無效，英王乃於十一日行文議會，宣布英國於十一日起處於「緊急狀態」，企圖對罷工者實行無拘束的鎮壓。根據一九二〇年的「緊急權力」法，在英王宣布「緊急狀態」存在之後，政府可以出動軍隊接管各碼頭；可以無需拘票而隨意拘捕工人，搜查工會；可以強迫徵用船、民房、車輛，以清卸積存貨物等。在英國歷史上，僅一九二六年總罷工時會一度運用過這一法令。倫敦碼頭工人以更堅決的鬥爭來回答政府的這種瘋狂迫害措施，十三日，罷工者激增至一萬三千九百六十四人，凍結船隻增至一百三十二艘，造成了倫敦港口史上第一次半數以上碼頭工人同時停止工作的大罷工。碼頭工人並定於十七日舉行抗議政府迫害的示威遊行，愈來愈多的英國工人，已宣布支持碼頭工人的罷工。大司密斯非爾德區兩千肉類搬運夫，已決定不幫運軍隊從船上卸下的肉類。倫敦九百渡船工人，已決定拒絕前往船塢上卸貨的軍隊擺渡。在碼頭與船塢間運送肉類的卡車工人與倫敦港水面及拖船工人，也表示了同樣的決心。

白居易詩集 俄文譯本出版

【新華社上海十六日訊】塔斯社莫斯科消息：中國古典詩人白居易詩集的俄文譯本已由國家文藝出版局出版，白居易生於第八世紀，爲中國唐代最負盛名的詩人。

樸實與深刻的人情味，使白居易的詩作接近人民，並爲人民所瞭解。這個集中的序言指出，白居易是一位詩人和公民，他認爲爲人民服務以及爲反抗罪惡而鬥爭，乃是詩歌的主要任務。

慶祝國慶 表現力量
巴黎民主團體示威遊行
勞動人民高呼：「法蘇友好萬歲」，「決不批准大西洋公約。」

【新華社上海十六日訊】塔斯社巴黎消息：巴黎公共游樂場會舉行正式典禮和軍事檢閱，以紀念傳統的七月十四日的國慶日——攻打巴士底監獄的日子。

該日下午會舉行巨大的人民示威游行。千百萬巴黎市民，男男女女，一齊參加這個由許多民主團體所發起的示威，這些團體包括「爭取和平與自由戰士協會」、總工會、世界和平大會永久委員會、法國共產黨、統一社會黨、法國婦女聯合會、法國共和青年聯盟等。示威者舉着法國三色國旗、紅旗和許多號召團結保衛和平，爲反對大西洋公約和戰爭販子，爲爭取對蘇聯友好與對越南保持和平而進行鬥爭的各種標語旗幟，示威持續三小時以上。在示威遊行所經過的所有道路上，巴黎市民都以暴風雨似的掌聲和歡呼來歡迎由多列士、杜克洛斯、馬蒂和弗拉香所率領的法國共產黨中委會委員，大衆也親熱地歡迎統一社會黨中委會的委員。在民族廣場上，各民主團體的領袖們登上披飾着紅幔的高台。巴黎工人、民主份子、和共和黨人的隊伍在管絃樂隊的樂聲中，開始順序走過高台前。法蘇協會走過時，高舉標語長旗、法國旗和蘇聯國旗。勞動人民高呼「爲了和平，法蘇友好萬歲」！「法國人民決不批准企圖破壞法蘇友好的大西洋公約」等等口號來歡迎這支隊伍。特地到巴黎來參加人民示威的英國民主團體的八百名代表，舉着英國和蘇聯的國旗走過，受到大衆的熱烈歡迎。接着就是一隊美國學生，高呼「進步的美國公民」「爲和平而鬥爭」口號。巴黎的民主青年從台前走過，唱着一支號召「爲反對大西洋公約和爭取對蘇友好而鬥爭」的歌曲。

巴黎工人、民主份子和共和派人士於七月十四日舉行的示威遊行，表現出了廣大人民大衆的團結更進一步的鞏固，並且表現出他們爲反對戰爭政策、反對大西洋公約、爭取對蘇友好和爭取勞動人民要求之實現而鬥爭的決心。

【新華社上海十六日訊】塔斯社巴黎消息：因爲國民議會開始審議批准北大西洋公約的日期，愈來愈近，法國勞動羣衆對這一侵略性的公約的抗議浪潮似的高漲起來。帶頭（龍威煤炭盆地）的礦工和撒夫城密謝維工廠的工人，曾舉行短時間的抗議罷工，聖德田居禮歐礦坑的礦工也曾停工。全國各地不斷舉行抗議批准北大西洋公約的大規模集會。各地職工會和許多其他團體會員都通過決議，譴責這個帝國主義的公約。

法共與統一社會黨中委 受到巴黎市民熱烈歡迎

美國——寄生的、腐敗的資本主義國家
─「紅星報」刊載考里昂諾夫論文─

【新華社上海十六日訊】塔斯社莫斯科消息：「紅星報」七月十四日和十五日連載考里昂諾夫的長文，標題叫：「美國——寄生的、腐敗的資本主義國家」。

作者引證許多事實，表明美國的經濟、政治、及其對內政策和對外政策、文化、藝術，以及美國今日生活的所有一切其他各方面，都烙上了帝國主義反動派的腐敗和壓迫的印記。

作者寫道：在任何一個別的資本主義國家中，獨佔資本家的托拉斯、銀行和金融寡頭政治的無限權力，決沒有達到像美國這麼古怪的龐大規模的。最大的美國獨佔資本家掌握着美國經濟所有一切主要部門中的獨霸的支配權。全國整個的銅、鋁工業，都由美倫托辣斯單獨控制。摩根財團控制着四百四十四家大公司，共有資本七百七十億美元，差不多相當於美國和愛爾蘭全年收入總額的兩倍之多。只要提起這些數字就夠明白了。財富如此巨大的集中於極少數工業家和金融家的手裏，便是美國帝國主義具有寄生性的一種最顯著的表現。獨佔資本家財閥，把國家視爲自己的領地。

作者進一步着重指出：美國人數極少的一批金融大亨和工業大亨，不僅對美國人民實行奴役和掠奪；他們的統治權，已直接地間接擴大到歐洲、亞洲、以及全球其他各地的億兆人民了。美國獨佔資本，像一個巨大的吸血鬼，吸吮着全球所有各地億兆人民的鮮血。

作者分析美國工廠中的加速工作制度，那種制度殘忍地耗盡了工人的一切精力。美國汽車製造廠中對工人的剝削這麼緊張，一個工人工作五年以後，就變成完全殘廢了。單說美國戰後勞動條件的惡劣萬分。一九四七年，有六萬五千名之多的工人不幸慘死或受重傷。工人們在艱苦而危險的工作條件下，從事過度費力的勞動，所得工資卻少得可憐，使他們註定了僅能過一種半饑半餓的生活。

作者指陳：這就難怪美國在不幸事件、疾病和死亡率方面，在全世界名列前茅了。就連根據官方統計，美國也有二千五百萬人民是患着慢性病的人。至於兒童的健康狀態，可由下列數字來說明：二千萬名患了瘰癧病，十七萬五千名患了結核症，四百萬名眼睛有毛病。

作者說：醜名遠揚的「美國生活方式」，實際上似乎就是這樣，使千百萬勞動人民遭遇飢餓、疾病和滅亡的厄運。作者檢討美國人民的政治自由，寫道：在美國佔優勢的那種所謂「民主」，是確保美國獨佔資本的無限權力和專橫統治合法化，而且使勞動人民的無權利地位合法化。美國人民大衆在實質上已喪失政治權利。揭露美國人對其他國家人民的種族「優越感」，並且是在國內培植反民主的秩序的主要手段之一。醜名遠揚的關於所謂「生存空間」的理論，──帝國主義的「地緣政治論」──帝國主義的煙幕之一，在美國獨佔資本家的國土上找到了安身之所，又興旺起來了。作者指出：美國的外交政策就是爲這些目的服務的，那是已經把進一步促進內在力量的泉源消耗殆盡了的、不可避免的向末日走去的一個階級的政策。美國帝國主義者們所設想的對全世界各國人民實行奴役的計畫，是最反動的、腐敗的、獨佔資本的可怕的陰謀，他們日益增長着的對內和對外的矛盾，企圖在戰爭賭博中尋找一條出路。然而，作者結語說：保衛和平與民主的勢力是不可限量的，現在已經超過帝國主義的勢力了。領導着這種勢力奮鬥前進的是偉大的蘇維埃國家──守衛普遍和平、民主與各民族的獨立的、強大而不屈不撓的戰士──這一點使人們很自信地打破了戰爭販子們的一切打算，而鞏固着和平。

蘇聯教長易人
伏茲涅森斯基辭職 改由卡伊羅夫繼任

【新華社上海十六日訊】塔斯社莫斯科消息：俄羅斯聯邦最高蘇維埃主席團已解除亞歷山大·伏茲涅森斯基所擔任的俄羅斯聯邦教育部長的職務，並已任命伊凡·卡伊羅夫繼任。

一葉知秋

瑞典注視美局勢
認爲美商業活動已入不景氣 將在適當時機採取必要對策

【新華社上海十六日訊】塔斯社斯德哥爾摩消息：此間人士探悉瑞典總理歐蘭德，向當地記者發表談話，稱：「美國商業局勢已引起某種驚慌，因爲美國商業活動似乎已轉入不景氣。我們密切注視美國局勢的發展，以便在適當時機採取必要的對策。」

蘇聯擁護和平大會
下月二十五日在莫斯科召開

【新華社北平十五日電】莫斯科訊：蘇聯擁護和平大會籌備委員會，最近舉行會議，決定八月二十五日至二十七日在莫斯科舉行蘇聯擁護和平大會。職工會、青年、婦女、科學團體、作家協會、合作社聯合會及其他公衆團體的代表，均將出席大會。

保衛民主 制裁反動
紐約開「權利法案」大會
美重要進步人士均參加

【新華社上海十六日訊】塔斯社紐約消息：保衛民主權利抵制反動派進攻的「權利法案大會」，將於七月十六日和十七日在紐約市舉行。美國重要進步人士均將參加此項會議。會議主持人，著名的進步人士拉克、福爾曼向報界發表談話稱，已經有五百六十四位美國名人宣稱支持此項會議，其中包括八十四個大學和學院的一百十九位教授、八十八位教會人士、七十六位職工會領袖、七十二位黑人領袖，還有許多作家、藝術家、律師和其他自由職業者。

法議會外交委會
竟通過北大西洋公約

【新華社北平十六日電】巴黎訊：不顧共產黨議員的堅決反對，法國國民議會外交委員會竟於七月六日通過批准北大西洋公約。十九日，國民議會並將討論批准北大西洋公約，法國勞動人民對這一侵略公約的抗議正日益增多與日益堅決。法國總工會發表公報稱：「法國工人階級將決不受法國政府簽字於北大西洋公約的約束。」總工會力促所屬一切工會組織及一切勞動人民「向政府嚴厲宣布對政府外交政策的不滿」。瀕海的阿爾卑斯省的兩萬勞動人民通過決議，要求停止對越南的戰爭，並力稱，他們將決不受大西洋公約的約束，並要求議員否決批准該公約。愛朗省職工會、賽納─魯瓦爾省職工會、知識分子爭取和平全國委員會巴黎分會、聖德田分會與波爾多分會，都通過決議，要求所屬選區選出的議會議員，否決北大西洋公約。整個南特的鐵路倉庫員工，爲抗議北大西洋公約舉行了三小時罷工。

MALADRINE 買來特靈 瘧疾特效藥

瘧疾的原因和治法

[illegible]

包裝：十片裝及醫院用一百片裝二種
上海崇明路八十二號 電話四二三八五
信誼 SINE
信誼化學製藥廠發行

★特價貨品★ 先施公司 ★售完爲止★
今日星期 大減價
今天發售 婦女新型手提袋 照碼八折
促進產銷合作 拾萬元 頭獎
防雨布西裝長褲 每條特減七千五百
妃色女汗衫 特價每件六百元正
華成永記襪廠出品 購買飛鷹牌女裝吊襪帶一付 贈送奶罩一付 多買多贈 今天爲限
南棗 蜜棗 每斤一千二百 買一送一
歡迎委託寄售
特價西女鞋 減沽每雙二千元正
宜興紫砂茶壺 每把九百 祇限今天
大贈品 外國活動電器麵包架 原價每具一萬九千五百 特價每具一萬二千五百元
東亞旅館 優待住客 參加摸彩
[illegible]
昨日頭獎得主 黎全先生 林森中路一九〇八弄九號
珠羅紗蚊帳 式樣齊備 尺寸俱全 今日特價照碼八折
南洋橡膠廠出品 各種膠鞋 菊花牌球鞋 男女膠靴 照碼九折

大新公司
每天頭獎均有五萬元 每天特獎均有拾萬元
聯合各大廠商舉行產銷合作
大特價★摸獎贈品
贈品衆多 任由選擇
次次有獎 決不落空
昨天頭獎得主★ 張增烈先生 住徐家匯交通大學 得金戒指一只五錢
昨天特獎得主★ 黃雲先生 住霞飛路1196號 得六燈長短波收音機一架 價值十萬元
冷氣開放
每購貨滿二千元摸獎一次
未中獎者贈牙膏或香皂一件
★摸獎贈送「國際牌」上等名烟★
今日星期全天營業
中央正檀香皂 每盒三件 共售六百元
中央鐵盒藥皂 消毒潤膚 特價四百元
紗羅短袖香港衫 特價三千八百元
蔴紗短袖香港衫 特價二千八百元
雙馬網眼圓領衫 特價一千元
白熊魚眼圓領衫 特價一千四百元
墨菊六四支背心 特價三千二百元
綠菊八四支背心 特價四千五百元
墨菊六四支汗衫 特價三千八百五十元
綠菊八四支汗衫 特價五千五百元
澳洲牛肉 特價七百五
星牌野果子醬 特價四百元
P36 金龍金筆 二千二百元
146 金龍鋁金筆 八百元

★洋行委託肅清歐美底貨★
上海呢絨商店 開幕大減價
★廠商聯合傾銷國產呢絨★
備有大批犧牲品 意想不到的便宜 歡迎光臨指教
地址：西藏路七十七至七十九號 遠東飯店對面
電話：96030號

新新公司
今天星期 全天營業 最長十時起
★昨天頭獎得主★
葉基良 福建中路三八〇號
詹金生 福建路四百十一號
王友倫 五原路73弄十號
謝毓晉 第一路十弄一號
大特價 購貨二千元得摸獎一次 多購多摸 人人不落空
今天頭獎 三五萬元 二獎二萬元 三獎一萬元 四獎五千元 小獎贈品多
最新印花綢 每件三千四
輕便美國女式鞋子 每雙二千元
景福牌飛馬★ 真正產銷合作 蔴紗汗衫
(一)百支 五千五
八十四支 四千元
84支圓領 三千五
(六)十支 一千九
60支圓領 一千七
84支蔴紗女汗衫 三千二
84支蔴紗汗背心 二千五
60支蔴紗汗背心 一千三
番茄醬 六百元 買二送一
特約大傾銷★ 售價跌進成本
男裝汗背心 每件三百五
鼓形熱水杯 半打一千五
SWAN 墨水筆 一千二
果子醬 七百元 買二送一
今天犧牲品 DARIGOLD 五磅全脂奶粉 每聽二萬五
今天犧牲品 X CHANGE 桔子混合菓汁 每聽七百 買一送一
新新旅館 全部客房七折 減收租金 由一千二百60元起

中國國貨公司
今日星期 全天營業
夏季大廉價
要發展生產繁榮經濟先從服用國貨做起
鐘牌(全)白學生被單 特價每條三千(元)
鐘牌六尺新彩條花被單 減售每條五千五百
三星老牌新金雞香皂 廉售每塊二百五十
大新號三星花露水 特價每瓶八百(元)
B.H.B. 雙馬牌各式雨衣 照碼八折
特製防雨布成人青年裝 每套一萬五
紅花廠出品 紅花牌·統中 八十四支真蔴紗男襪 原價二千四百 半價 每雙一千二百
犧牲二百打
四尺白蔴經蓆 三千六
格子紡西裝襯衫 每件六千元
六十支格子府綢 每尺四百元
各色防雨草帽 每頂一千五
光華廠出品 防雨帽 每只九百元
細花金邊茶杯 十只七百元
小銅鼓 每只四百五

國貨工廠公鑒 本公司爲中華國貨產銷合作協會會員章程規定以聯合國貨工廠銷售其所製貨品並運銷本國各地手工藝品及土產爲業務成立迄今十有七年對於國貨產銷合作事業本公司具有最悠久之歷史在茲廉價聲中希望國貨工廠仍本過去合作精神與敝公司密切聯繫繼續委託寄售不勝歡迎之至另有寄售契約請逕向本公司進貨部接洽爲荷

經濟新聞

整理舊稅制・建立新體系 所得稅處理辦法

直接稅局規定除印花稅等外 對解放後接收的未了案件 在稽徵辦法未頒佈前 按實情寬大處理

【本報訊】本市解放後，直接稅各項業務已經接管完事，上海市直接稅局頃為建立新租稅體系，並配合本市實際情形起見，各種直接稅稽徵辦法，正在重新釐訂中。除印花稅稽徵辦法已經公布施行，一九四八年營利所得應徵未徵之營利事業所得稅，已明令免徵之外，其他各種所得稅、遺產稅、營業稅等之稽徵辦法，在未頒佈前，對於解放後接收之未了案件，均須加以整理，並按實際情形，予以寬大處理。該局規定處理辦法如下：

㈠營利事業所得稅：1本市各業一九四九年的營利所得，候新辦法公布後課徵。2在新辦法未公布前，因合併、解散、轉業而停業之營業，續按解放前舊稅法辦理。㈡薪給報酬所得稅：1在一九四八年內業務或技藝報酬所得，一律免予課稅。2在一九四九年內，業務或技藝報酬所得，在新辦法未公布前停止執業者，候新辦法公布後課徵。3在新辦法未公布前，所有新資所得及利息所得，扣繳義務人扣下者，一律暫免補稅。㈢定額薪資所得稅及利息所得稅：1在新辦法未公布前，扣繳義務人扣下的定額薪資所得稅款及利息所得稅款，仍應依照舊稅法規定手續，限於七月三十一日以前向公庫繳納。2在解放前已扣下者，限於七月三十一日以前持向公庫繳納。其在解放前已領到繳款書而尚未繳納者，亦應於七月三十一日以前向公庫繳納。㈣財產租賃所得稅：在新辦法公布後，仍應依照舊稅法規定，但停業者不在此限。㈤綜合所得稅：暫行停徵，但解放前已經申報繳納之稅款，暫緩繳納。

遺產稅 去年的免徵 今年的申報

㈥遺產稅：1在一九四八年十二月卅一日以前發生之遺產，無論已報未報，一律免予徵課。2在一九四九年一月一日以後發生之遺產稅，除已繳納者外，候新辦法公布後辦理。但在新辦法未公布前，所有死亡事實之發生，仍應由繼承人依照解放前舊稅法規定手續向本局補行申報。

營業稅 分特種與普通各別處理

㈦特種營業稅：1在一九四九年應徵未繳者，統候新辦法公布後，按新辦法課徵。2在新辦法未公布前，因合併解散轉業而停業者，統按解放前舊稅法辦理。㈧營業稅：1在一九四九年四月底以前應納稅款，仍應向上海市財政局各稽徵處繳納；其自五月份以後所發生之營業稅，候新辦法公布後課徵。2在新辦法未公布前，因合併解散停業者，統按解放前舊稅法辦理。

整理納稅單位底冊

【又訊】該局為整理納稅單位底冊，自明天起分區調查

起見，自明天起舉行分區調查。該局並派出人員均持有臨時服務證及職員證，此次調查外出工作，並不涉及查帳徵稅事項。

七月份第二期貨物稅額核定

【本報訊】本年七月份第二期捲菸、薰菸、土菸葉、雪茄菸、土菸絲、火柴、化粧品、棉紗、毛紗、絨線、爆竹、人造棉、水泥、礦產品、飲料品、洋酒等類貨物稅額，已經本市貨物稅局核定。

外匯賣氣頗盛 中行提高價格收購

【本報訊】外匯交易所昨天開盤，再度提高價格，計美金一〇九五元、英鎊〇元，升一五〇元；升一〇元，港幣二〇〇元，升一一〇元、盧比三八〇元，五五元、羅比二〇元，升一元五角，升五元，叻幣一〇五元，升一元五角。

定，昨天只開始實行

行莊調整利率 市上銀根緊勢未戢

★昨天本市銀根仍很緊俏，頭寸需求更多，市場日拆普通在卅五元左右，也有少數做高到四十元。

★銀錢業因連日市場利息增高，與掛牌利率相差甚鉅，昨天議決提高牌息，計存款每千元日息由四元提高為五元五角，放款日拆由十八元提高為二十五元，同日起一律實行。

★人民銀行及行莊內匯率均無變動。

★昨天票據交換數額，計四三、三三一、三七七、〇八四元；退票五三張，金額一、三三、二八一、三二、四九元。

資金週轉便利 內匯地點繼續擴大 增加嘉興青浦等十二處

【本報訊】中國人民銀行上海分行為便利工商資金週轉，及各地人民匯款，自明天起開始增加通匯地點，計嘉興、青浦（以上每千元匯水五元）、紹興、湖州（每千元十元）、餘姚、餘杭、建德、金華、蘭谿（以上每千元十五元）、嘉山（每千元廿元）、衢州、臨海（每千元三十元）。

行莊匯款 五十萬以上 應逐日報告

【又訊】人民銀行上海分行為瞭解各商業行莊大額匯款情形，昨天通知銀錢業公會轉知各行莊，自即日起應將五十萬元以上大額匯款的地點、用途等另填表，連同日報表送交人民銀行，並由負責人蓋章，保證絕對正確，以便查考。

折儲牌價

【本報訊】中國人民銀行折實儲蓄存款，昨天牌價每單位為七八三元，比前天提高九十二元。

各業發薪存款踴躍

這兩天因各業發薪的關係，存款非常踴躍。

【又訊】銀元收兌人民幣已向該行存在必要，兌換機構似無繼續開辦之必要，即將暫停辦理。

【又訊】銀元牌價，昨天再度調整，計買價一、四五〇元，升五〇元；賣價一、三八〇元，升五〇元。

菜場兌換銀元 即將暫停辦理

【本報訊】中國人民銀行在上月間為便利菜蔬攤販兌換起見，曾於上月二十二日起在本市十二個菜場設點收兌，近來事宜，民眾對人民幣信仰益深，持有銀元者……

四十多筆。

因急需頭寸發薪，指定銀行收購，交易所內賣出十五筆，中國銀行直接收購……

、升一五元，升一〇元，升一五元，漢鎊四九〇元。

布市稍升 紡建循例配售 貿總開出也多

【本報訊】紡建昨日循例配布，售出各種布一千二百四十疋，零布二千一百五十疋，收進價款二千六百十萬零五千元。昨日棉紗雖跌，布市卻見上升，市況頗不正常，實係受投機商人哄抬所致。長龍頭細布由二萬三千七高到二萬四千，一五度小總即來開售，後來回到二萬三千七，元，四君紀張一千三百元。

五〇元，騰龍洋一、〇九〇元，升四〇元。

照顧廠商發薪資金 貿總在市收購棉紗 成交八十五件各檔再見下降

【本報訊】昨日紗市平疲，各廠因月半發薪，需要資金甚亟，紛紛拋售，賣出三百四十九件，各檔均見回小，四二支雙馬由七十四萬元，後來小到七十三萬元，藍鳳廿一支由八十萬元跌至四十八萬及四十七萬，低至四十九萬及四十七萬，卅支以下供源更旺，均小廿支雙馬新老税四十八萬，貿總為照顧各私營廠商資金週轉，昨第一次改出為進，交易市場供求起見，收進永安出的廿支金城八十件，其中四十件作價四十六萬五十件，作價四十二萬，三十件，又利泰紗廠廿一支醒獅五十件，作價四十七萬三千元。

子嗶嘰也做二萬四千一百六十疋，內貿總供元。全市成交五千一百三千二百疋。

華商保險公司促進聯合分保業務 成立民聯分保交換處 加強維護保險人利益

【本報訊】本市保險同業公會會員內有外商保險公司四十家，有二十家因與外商保險業有契約關係，已組成華商聯合分保業務，由太平、民安等四十餘家辦理，為促進各華商保險公司業務之正常發展，合理維護共同之利益及解決一切分出分入再保險之業務，特聯合組織「民聯分保交換處」。

免除同業競爭 減輕公司負擔

民聯分保交換處之組織法，是參加分保的各公司，每張保險單，均依照合約分保辦法，每開出保險單，各公司分攤若干保險金額，一張保單，可減輕各公司之負擔，免除同業競爭。

其業務範圍，暫以火災保險為限，必要時擴充他種保險。凡在華東區經過登記之產物保險公司，確能符合分保宗旨者，均可參加交換處。

有大額保險，保險公司之間，同業競爭，各公司得同時減輕各公司之負擔，減少風險，同時促進私人保險業之利益，維護國家之利益，營業保險公司之同業，全國分保，各公司通過華商保險同業公會，任務到國營保險公司之合作，資力多倍於過去華商保險所限，經營洋商，均為洋商所壟斷，大額保險因此外匯流入外國，聯合分保辦法實行後，可減少外匯流入「民聯」組織章程草案已經擬成，即俟主管當局通過後，訂立合約實行。

滬商存港 進口物資 約二萬餘噸

【本報訊】據上海廠商人估計：現在海外廠商留存香港的進口物資約在二萬噸以上，即以每磅美金二角五分計算，到岸價值可觀。

貿易管理局 核發營業執照 一百四十六家

【又訊】國外貿易管理局昨日核准發給出口業執照者，據悉在一百四十六家，其中包括若干洋商，例如美商同昌洋行，英商泰慎洋行，專營髮網進出口係日用品進出口營業執照。均已獲得營業執照。

據悉若干商人擬向國外貿易管理局建議，將這些物資的全部提單，交與該局，請其設法統籌處理。

奸商抬粉價 廠方大量供應 開出兩萬餘包

【本報訊】麵粉前日無錫報價六千三百元，但昨市奸商竟目抬價，引起實銷盲恐慌，圖謀厚利，麵粉由八千八升至九千五百，收市六千，兵船粉由八千五百元，糧食公司售出兵船粉九千六百元，出售廠開出共二萬六千餘包。

食油供求平衡 大連豆續有做開

【本報訊】食油供求兩旺，商胃口很暢，廠商零售吸收很多，中植油廠售出油一千六百萬，開售生菜油八千三百萬，擔價七萬三千十萬，大昌新生油開售五萬九千，油脂公司一擔價七萬熟菜油，一百擔食油市為民國七十萬……收回小一千元。由上海糧食公司售出大連豆五百包，價四萬二千元。

行市表

（七月十六日）▲漲 ×跌

★金融（中國銀行掛牌）		
美鈔	▲	[illegible]
港幣	▲	[illegible]
英鎊	▲	[illegible]
匯比（袁）	▲	[illegible]
法郎（孫）	▲	[illegible]
叻幣（船）	▲	[illegible]
澳幣元（鷹）	▲	[illegible]
銀元（龍）	▲	[illegible]
★利率		
銀錢業掛牌（千元）	▲	[illegible]
同業日拆	▲	[illegible]
存款日拆	▲	[illegible]
放款日拆		[illegible]
★內匯（人民銀行）（千元）		
南京、北平、天津、杭州、濟南、徐州、九江、無錫、蘇州、石家莊、鎮江、開封、鄭州、洛陽、漢口、武昌、屯溪、安慶、青島、南昌		[illegible]
★米市（上海市糧食公司售價）		
次白粳 上午		四萬七
下午		四萬
★麵粉		
老車一號、兵船又、建成一號、大發一號、孔雀又、紅蜂又、麥根又、寶馬又、福新二廠、華豐又、紅豐又	▲	[illegible]
兵船粉送到（糧食公司售價）	▲	九千十[illegible]
★雜糧		
大連黃豆、蚌埠黃豆、漢口車豆、臨淮關黃豆、上饒青豆、崇明沙黃、九江多豆、平湖中粗、桑園黃豆、紹興芭米、橫江芭米、管店菉豆、平湖青豆、崇明沙赤、漢口黃豆、九江雪豆、寧波白麥、江北元豆、揚州生仁、臨淮關生仁	▲	[illegible]
★食油		
淮陰生仁、南翔青豆、中植廠生油、江北吉桶生油、中植豆油、大林豆油、無錫豆油、長德新生菜、大昌民生菜、中植新生菜油、恆餘清油、誠養清油、又生菜油、重慶舊桶熟菜油、小車廠油、中脂熟菜油、溫州茶油、長字餅、大號餅、利字餅、餘記餅	▲	[illegible]
★食糖		
24粗砂、又次砂、4520中砂白、又車白、35車草包、台白、興化赤、海南赤、提莊青、本雪白、本冰、台冰、5 10粗砂、大埔紅、45車白	▲	[illegible]
（以上下週一款）（化工公司牌價）（市場開售價格）（以上均當日款）		
★棉紗		
三二雙股藍鳳（減價）、金城（廠開）、又雙魚、又好做（廠開）、又公字（廠開）、四二好做（廠開）、又地球、又雙鳥、又銀月、又雙鶴（廠開）、又公字（廠開）、又立馬、三二雙馬老税、又新税、四二金城（老税）、又（新税）、又金城（廠開）、又水月、又金雙獅（廠開）、又大法、又太湖（廠開）、又天女廠開、又雙地球廠開、又好做（廠開）、又飛鴻、又神虎（廠開）、又雙魚、又日光、又公字		[illegible]
★棉布		
龍頭細布、五福又、喇叭童又、大雙龍又、B龍頭又、五星又、三三特B又、龍門又、花鳥又、四君子元嗶嘰、又元直貢、蝶鯉元光斜、九〇美亭士林、雄雞士林、大明府綢、民主藍布、一品綺麗綢、大光（廠開）、又合璧（廠開）、又光明、又天女、又金爐、又奔馬、又飛馬（廠開價）、又三明（廠開）、又萬年青、一〇四平運廠開、六支藍雙獅		[illegible]
★棉花		
周浦籽花	×	[illegible]
★絲綢		
三〇天橋有光、三〇C斯尼亞又、高級零担、低級又、被面、雙絲軟緞、三〇碼電力紡、華市綿、羽紗、大綽呢		[illegible]
★西藥		
孟山都糖精、雙桃奎寧、黑獅六〇六、淡獅又、施貴寶又、阿司匹靈片、阿司匹靈粉、加當片、盤尼西林（十萬單位）（廿萬單位）、消發地亞淨、消發噻唑、消發困乃定、肺病特效藥、萬金油、八卦丹、蜘蛛菜、雙馬奎寧、獅球奎寧每瓶、鈣素母片、RCA止咳糖、瘡去病、疥雪（支）、雙帆魚肝油		[illegible]
★捲烟		
大前門、三砲台、前門、大英、老刀、哈德門、銀行、紅樂、大克雷斯、國際、白金龍、紅金、大聯珠、金鼠、雙斧	▲	[illegible]
★日用品		
周本、箭刀、牛牌、黃祥茂、亨利、美華、美麗、花王、美麗火柴、鳳凰、寶波、南京、大華、玫瑰、箭牌洋燭	▲	[illegible]
三立克、茄五牌、三來文、克砲台、水手、白錫包、大英（以上每條五百支）	▲	[illegible]
大英、老刀、五華、品海（以上每條五百支）	▲	[illegible]
前門、美麗（以上每條一〇〇支）	▲	[illegible]
百萬金、五華、標準、馬牌、全祿、黑三星、紅錫、雙近、大都會、鐵塔（以上每條一〇〇支）	▲	[illegible]
★燃料		
門頭溝白煤原篩塊、上等白煤塊、普通白煤又、上等烟煤塊、普通烟煤又、上等烟煤屑、普通又、標柴、什柴、乾松柴、青炭、白炭、烏炭、（以上同行自車價）、煤球廠盤、又零售	▲	[illegible]
★化工原料		
月牌燒碱、一六五度白蠟	×	[illegible]
★出口物資		
上海17號猪鬃、重慶24號、毛腸百付、大號鷄蛋、小號又	×	[illegible]
老派克水、787民生打、12馬利顏料打、墨水、鉛筆、維納斯、33三星鉛筆、324三星、88號高樂又、84號高樂盒、複寫紙、鋼筆、百張簡、高樂百張簡	▲	[illegible]
★教育文具		
958銀行筆尖羅、2828金星打、503新民筆打、104關勒銘打、51飛浪零打、水筆	▲	[illegible]
★紙張		
對開白報紙、西白報紙、西有光紙、白打字紙、西色道林紙、輕磅道林紙、重磅牛皮紙、重磅二號紙、三號牛皮紙、特白玻璃紙、白透明紙、銅版紙	▲	[illegible]
★木材		
普通洋松、普通柳安、柳安三夾板、杉木大條、杉木小條	▲	[illegible]
白凡士林、黃凡士林、帽牌化碱、美貨硫化、鋅氧粉、鄒子油、紅藍膠、紅蛋、保險粉、三角粉、美貨粉、漂粉精、硫化藍、月牌純碱、永利碱、美貨又、又甘油	×	[illegible]

重要物品零售價格（七月十六日）

兵船粉	袋一萬一[illegible]
豆油	斤八百十
生油	又九百元
特晒醬油	又一百二
食鹽	又一百八
固本肥皂	塊三百[illegible]
美麗火柴	盒三〇元
廿支雙斧	一百[illegible]
火油	斤四百元
龍頭細布	尺三百[illegible]
煤球	擔七千五
松柴	又八千元
青炭	斤二百六
粗砂糖	又七百四
豬肉腿精	斤八百元
豬肉肋條	斤六百五
鹹肉夾心	又七百二
米魚	又四百五
毛鷄	又九百元
毛鴨	又六百元
牛肉米龍	又七百元
黃豆芽	又一百四
鹹菜	又一百四
青菜	又五〇元
洋山芋	又四〇元
蕃茄	又二百元
豆腐	塊五〇元
毛豆	斤一百三
茭白	又一百六
大號鷄蛋	隻六〇元
又鴨蛋	又八〇元
鹹又	又九〇元

現代良藥 科學製劑
胃病 鋁質
不含小蘇打鈣鎂鉍等酸性物質及毒性麻醉品
胃去病
主治胃酸過多，胃潰瘍，十二指腸潰瘍等症
天平藥廠出品 •各埠藥房均售•

百樂夜花園
明晚五時隆重開幕
恭請白虹 李玉茹 林默予 曹慧麟 小姐剪彩（以姓氏筆劃為序）
最豪華 最低廉 以嶄新姿態出現！
西菜 冷飲 茶點
天然景緻 納涼勝地 露天舞池 飄飄欲仙
傑美金大樂隊伴奏
張露 張伊雯 葉敏芝 曉露 小姐長駐歌唱
中正中路八一四一號（即福熙路威海衛路口）
電話 七五八五二 七三〇五六 歡迎定座

請注意今天盛大特別節目
中華自由電台 週波八二〇 電話七六八八六
12—1 於斗斗 唐鶯鶯　1—2 姚慕雙 周柏春
2—3 楊華生 張樵儂 沈一樂 笑嘻嘻
3—4 楊笑峯 袁一靈 姚樂樂　4—6 筱咪咪 飛智韻 張醉也
6—8 程笑飛 小劉春山　8—10 楊笑峯 袁一靈 姚樂樂
10—12 傑美金大樂隊吹奏世界名曲 張露、張伊雯、葉敏芝、曉露、小姐獻唱流行歌曲 小影

脚氣香港瀰 特效藥
減絲菌 天平藥廠出品 各埠藥房均售

中華書局發行
中華教育界 三卷六期要目
建立新民主主義教育……
定價每期零售六十二元
中華少年 六卷十一期要目
定價零售每期半年十二期……
照同業協議倍數發售
定閱處 上海中華書局 全國各地
38041

南京路八一五一號（大新公司對面）
來了來了
老顧客來了道好！新顧客來了滿意！
司力派和怡 6750．
丁立凡和怡 8750．
西洋貨花呢 10000．
章華條花呢 8000．
元豐花呢 12500．
每碼一律另售
王榮康呢絨號

琪美無線電行
特價犧牲 立單保用
特製五燈有方棚五燈機 每只特價三萬三千元
806式全電長波機 每只特價四萬元
特製有方棚長短波機 每只特價五萬二千元
飛天式長中短三波五燈機 每只特價六萬五千元
芝罘路53號（貴州路口）
電話 99230

機帆船 不日開往 天津
如蒙委裝貨物請預定艙位 中山東二路七號電話：八九三八五
大源航運局啓 附告 海通輪已於七月十五日安抵天津

東南旅行社 振隆輪 南湖號 茂新輪 安恆輪 佩號
日夜班快輪 直放 嘉興
日班上午六時開 夜班下午六時開
辦事處 北京路河南路口福興里十三號 電話98787
當接杭州火車

協興水陸運輸公司
自備特快輪 直放杭州
每逢雙日上午九時開駛次日同時抵杭
搭客・運貨・舒適・價廉・穩安
電話（〇二）七一九五八

定期滬杭直達車
浙江公路聯營運輸處 滬閩南拓長途汽車公司 合辦 滬杭直達車
獨家經營 直放 杭州
限價客車 沿途發售 彈簧座墊 對號入座 每日放行
售票處 上海中國旅行社及各分社（票價八四七〇元）四時後到杭
乘車處 西藏南路南陽市場前 電話（〇二）七一九五八

滬甬航運公司
特快 機帆船 直放 蟹浦 寧波
每日上午六時開 搭客裝貨 安全迅速
總公司 寧波分公司 電話四四四七四 二三三八

紹興旅滬同鄉會
特約旅行社 對號客車 直放杭甬紹
電話購票 隨接隨送 TEL 95569

新式小車 舒適座位 40000

中國大民航運公司
快輪直放杭州經嘉興
附拖駁船從速接洽
准於七月十九日上午七時開 搭客裝貨 安全迅速

奇情娛情話有皆觀眾 建 十指美 各大藥房均售

天賜得龍 濃縮男性強力荷爾蒙製劑
藥效特補腎身健 針・片
今日暫售半價
新新公司 大新公司 先施公司 永安公司
上海保爾藥廠監製

泡燈電綫無牲犧本血不顧
1619 3000 6AB7 3000 3D6 1500 2×2 500 40 2000
1642 2800 12AH7 2800 956 500 884 1800 30 2000
28D7 2000 CRP72 1200 954 500 6K7 3000 32 2000
1629 3000 RK34 2000 26B 1500 12A 2000 34 2000
1625 2300 VR105 500 837 1500 6B7 3000 27 2000
12C8 3300 VR150 500 3Q5 2000 38 2500 47 3500
2050 1500 6C4 1000 1 5 1000 39 2500 6H6 1200
6AL5 1000 6C8 3000 1J6 1500 36 2500 807 1500
6AC7 3280 717A 3000 37A 1000 31 2500 80 3500

嘉興 楊和翔 九牧瘋科
奇癢 怪痛
江康輪 十七日（星期日）開往 姚港 任港
新商輪船局 新江南 新中華 直放常州
餘姚 姚江長途汽車公司
申蘇錫聯運局 搭客舒適 快輪直放 杭州
瑞協和輪運局 「杭州班」緊要啓事
泰山輪船局 快輪直放嘉興
合利航運公司 大型機帆船
感謝 陳中一醫師

大公畫刊

★本報攝影部攝

溝通城鄉貿易·發展內地生產

淮河大橋通車了！

1戰士們的工作情緒高漲，他們在夜間還在趕工，計劃三個月的任務，二個月就完成了。

2英勇的人民戰士，不但戰勝了蔣匪幫，也能克制險惡的淮河，在炎陽下戰士們揮汗擊石，準備鋪路設軌。

淮河大橋迎接「七一」偉大節日修復了，津浦路完成了全綫通車。這是鐵道兵團第三支隊的豐功偉績，三個月的任務，在兩個月完成了，說明了人民解放軍不但在軍事上打了勝仗，而且在交通建設上也打了大勝仗。鐵道兵團第三支隊在修建大橋的過程中曾發明各式器具，克服種種困難，渾要和洪水搏鬥，四千人結成了一條心，在工作中表現了高度的工作效率，因爲高度的工作，犧牲了六位工作同志。

淮河大橋勝利地完成了，還充分表揚了無產階級的革命熱情和頑強工作的決心。

淮河大橋勝利地完成了，從此南北鐵路暢通，便利物資交流，不僅運來了物資，將對整個的國家增添了無限的活力和生氣。（1234照片南京新華社播贈）

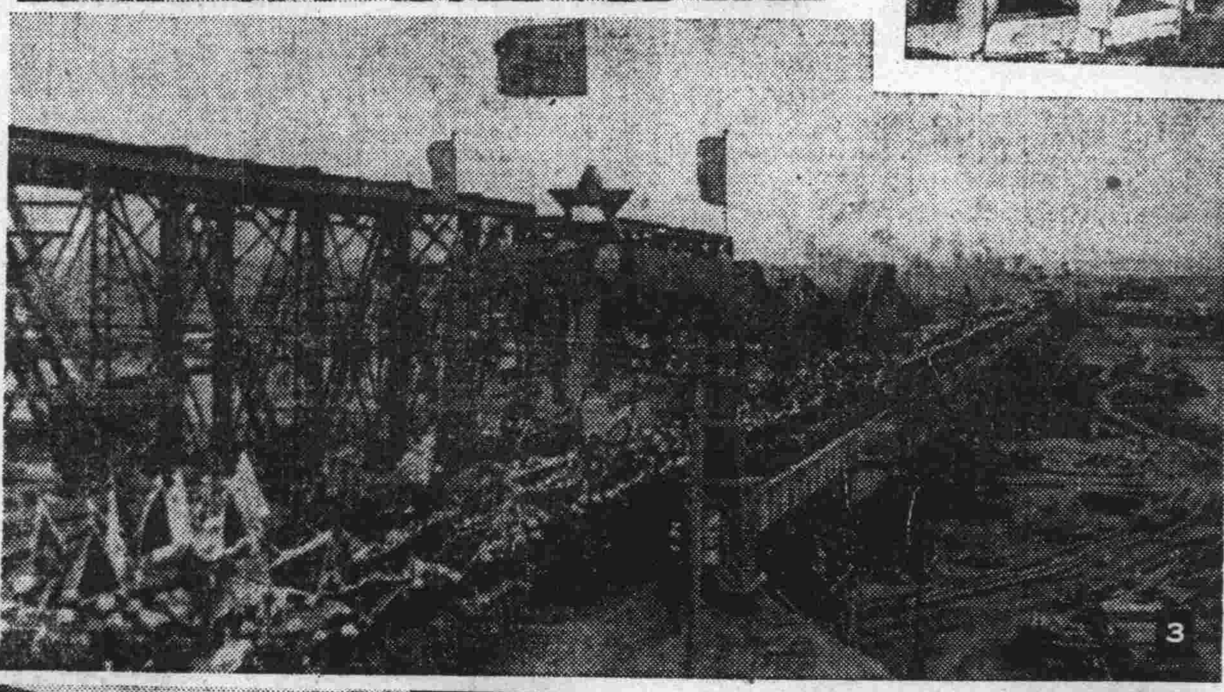

3偉大的淮河大橋通車了！戰鬥號列車載着修橋戰士，浩浩蕩蕩歡呼着駛過大橋。

4通車典禮中，鐵道部滕代遠部長代表喻楚杰剪綵。

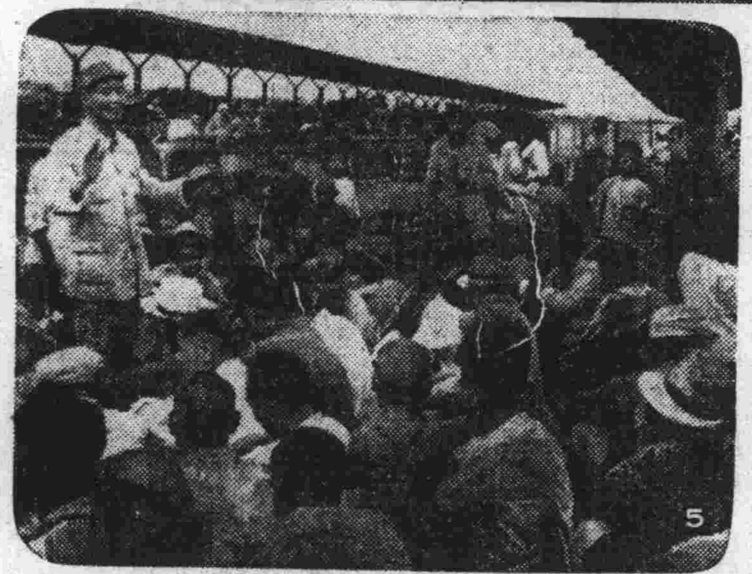

5乘着南北暢通的火車，懷着極大快樂和希望，原留在上海的萬餘難民已開始陸續還鄉生產。

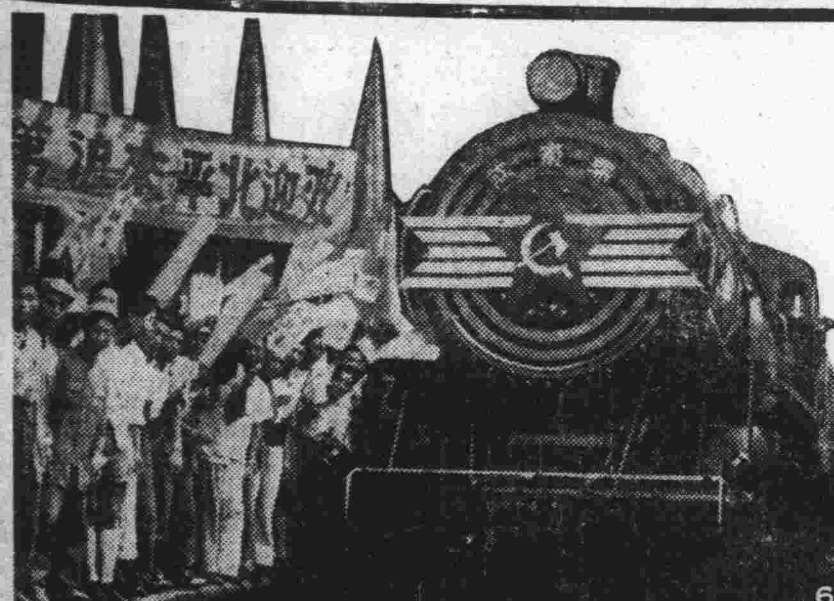

6淮河大橋修復後，南北交通大動脈暢通，滬平聯運南下的江南號在七月十三日抵達上海北站時，受路工熱烈的歡迎。

7南北物資交流後，接二連三的傳來了喜訊，二千餘噸的東北大豆，第一批七百五十噸已抵達上海麥根路貨站，工人們正忙於卸貨。

8大橋修復後，它帶來了大量的淮南的煤。在上海貨站上，工人們分批的將煤斤裝運到各工廠去。

分類廣告

待聘 聘請 招尋 遺失 聲明 招生

鈔票拍賣 地址：滇池路一二〇號二〇二 日期：每星期日下午二時開拍 歡迎參觀 上海各大紙幣社聯合舉辦

中國港粵聯合無線電裝修實習班

大同速記學校 偉成速記函授部

教俄文 中英文 景華縫紉學校 修表 打字 聲樂 集郵

馬金霖 恒大木行

鄧票拍賣 舞蹈 包 華士舞校 璇宮 百樂門 新時代 橡膠廠 召租 中區 委託

免頂 急讓 快 公寓 廉讓 召頂 洋房 店面 分租 克 羅公寓 分頂 牛價 廉 歡迎 D 7號 商業區

張家花園 高尚大住宅 速 新光 無線電 出門 房地產 洋房售 徵求 高價徵求 麗華藥房 永大 德餘藥房 啓新藥房 美琪藥房 中振藥房 惠生藥房

大慶藥房 醫療器械 徵求表 鋼琴 地 美達 商行 大上海 六合公司徵求 徽燒鹹廠 電冰箱 徵屋 嶺匯溫電 海門免費

吳天興行 寄售 鋼琴 徵求 酒精 汽油 出售 錄音紙帶 榨油機 馬達小火表廉售 六萬 鋼琴 華生檯扇 1949式16寸

大上海特價風扇 狗 茶井龍新 鋼琴 營業 王靖相照器材行 勞英麟 贈 順興滅火機 車輛 亨寶 得興車行 卡車 強生車社 家具

惠昌木器號 紅木 眞新 和合木器廠 醫藥 肺癆科 X光科 郭宗唐 祖傳劉惟天研究家 施診藥 皮膚花柳性病專科 彭玉書醫師 林濬哲 X光 注射

[remaining dense classified advertisements not fully transcribed]

聶耳逝世十四周年紀念特輯

祭聶耳同志

·于伶·

聶耳同志！你死了十四個年頭了，今天，在上海，在報紙上，在紀念你的會場裏，我們才能夠公開地第一次稱呼你同志！今天，你可以沒有遺憾了吧，同志！上海解放了！你在這兒學習、掙扎、工作、成長的上海解放了。在解放了的上海，今天，有那麼多的戰士、同志，在同聲地唱着你苦鬥、你獻身的革命的歌，循着你開闢的新音樂的道路向前發展着。

你安息吧，你在地下含笑長眠吧，同志！

我知道，你是曾經彷徨，苦痛過來的。當「九一八」敵人侵略的砲聲驚醒了你，當「一二八」抗戰救亡的熱潮沖激了你，當你把自己從「明月歌舞團」和「芭蕉葉上詩」的黃色的音樂和電影中解放了出來，而又摸不上正確的道路時候，你是深深地彷徨苦痛過的。可是憑你的熱忱、坦白、勇敢與眞誠，你追求，終於追求到了眞理。──你離開了上海，在北平你們破落的雲南會館裏，你苦熬，在學校在工廠在我們的左翼演劇活動中，你挨打，你受寒，你不屈的唱着你的歌，你還才找到黨，在黨的正確的堅強的領導下，你堅强了起來，你戰鬥地回到上海來，通過音樂、演劇與電影，為人民為黨，寫作與演唱出當時人民要求的黨號召的團結救亡的呼聲歌聲。當時也曾有多少人說你傻，罵你蠻，笑你淺薄粗俗，批評你無技巧，少"理論"；你在一邊是挫折、屈辱的苦楚，一邊是同志友愛的鼓勵下，終於以大衆的歌聲戰勝了所謂學院派的空洞的理論與虛浮的技巧。因為人民需要你的歌。

需要你的歌的上海人民，今天勝利了！人民在哀悼你，肯定着你的正確的新音樂的道路，向前發展着。需要你的歌的上海人民，在毛主席的旗幟下紀念你。紀念你的人們加緊學習毛主席的思想，學習毛主席的新文藝方向。因為你是學習為人民服務的好學生之一，是毛主席的新音樂。但是，全中國所有需要你的歌的人民，還沒有全部解放。連你的家鄉，你的玫瑰還在待解放。聽到你的歌，學生們正唱着你的歌，從上海出發，到西南，到雲貴去解放你的家鄉。他們會到你的墳頭來祭你，告訴你，聶耳同志！解放了你的家鄉，解放全中國！你安息吧，同志！

聶耳畫像 辛葉作

聶耳遺作給我們的啟示

·聯抗·

聶耳離開我們雖然只有十四個年頭，可是，在這十四年中，中國的變化是太大了，中國已整個的翻過身來了。聶耳那時的惡劣環境是一去不復返了。我一面為今天面臨着新民主主義的社會而歡欣鼓舞，一面為回顧到昨天蔣匪統治下的血腥醜惡而滿腔憤恨。

今天，我們來紀念聶耳，我們的感情是十分複雜的。即以我來說，昨天，我又翻看了聶耳的遺作！他的遺作並不多，才只三十四首短小的曲子，但每次翻到它們，眼前便浮現出他那沉毅而嚴肅的創作態度。為了寫「碼頭工人」歌，他幾次三番的跑上黃浦江邊，研究工人們的生活，體驗工人們的感情。為了寫「大路歌」，他到處找尋修馬路的工人，和他們混在一道，培養起自己內心的共鳴。而「打碼歌」、「打椿歌」、「苦力歌」，又那一首不是寫勞動生活的歌，不是活生生的寫出了他們的苦難，同時更寫出了他們集體的創造世界的偉力！他不同於當時的一般作者，他沒有寫什麼「勞工神聖」，更沒有空叫「勞工神聖」；他也並不是自然主義地只平鋪直敘地寫出勞動人民的苦難，甚至暗示無告的等待。他的歌就是當時的地下火，這火流經過了十四年的發展，今天已摧毀了一切帝國主義和封建的枷鎖，已成為人民解放的熊熊烈焰了。

聶耳除了大部份的勞動歌曲外，精力是放在救亡歌曲上面的。「義勇軍進行曲」已經很久不聽見唱了，但今天要是唱起來，我的血還是會沸騰的。雖然歌詞裏總是「中華民族到了最危險的時候」，但曲子卻全部是跳躍的雄厚，勇往直前的，沒有一絲一毫悲傷的味道，就說悲壯吧，也沒有。「畢業歌」、「逃亡曲」，甚至「鐵蹄下的歌女」，都只是表現了被壓抑到極點了的反抗，而不能拿悲哀痛苦四個字來把他抹殺的。

聶耳很早就使用了民歌的旋法，「塞外村女」、「飛花歌」、「採茶歌」……都是那麼的健康而優美，不如以後在蔣管區有些朋友提倡民歌那樣的原封不動，加上伴奏便算了事，於是等而下之，變成了新的「阿啊啊」。聶耳當然還是有缺點的，他受了技巧不夠的限制，他受了出身是小資產階級的限制，他最值得我們痛心的，他受了生命短促的限制，他只是暗中摸索的踏出了一條路，卻並沒有走多久便倒了；同時，他初期的作品，如「飢寒交迫之歌」，走出攝影場的還帶着不少知識份子的氣息。但聶耳指給我們的方向是明確的，而且到今天還是正確的：

第一要現實的，而且是革命的現實主義！──不但寫生活的表象，更要寫生活的底層，不但寫浮面的苦痛，更要寫潛藏的偉力。

其次與戰鬥的，就是寫痛苦決不悲觀絕望，也要把痛苦轉化為力量。

第三是健康的，不要偏愛小資產階級的尾巴，不要扭扭捏捏的音節，即使不容易吧，也要不斷的蛻變，只有進步，沒有落後，決不為資產階級的或封建社會的遺產嚌花了眼睛，卻是主動地取用的。

當我們重新來唱聶耳的遺作時，我們首先要體會到聶耳寫作時的情感、態度、方法與精神。

聶耳逝世三周年時，在昆明的音樂工作者和聶耳的親友們聯合舉行了一次紀念大會。上圖為參加紀念大會的人同到昆明西山去瞻望聶耳墓地。下圖為聶耳墓。墓碑上題「劃時代音樂作曲家聶耳墓」，站在墓旁的是聶耳的弟弟，正向參加致祭的人敘述聶耳的生平。

憶「四耳」先生

·吳倩·

十七年前，一個仲夏傍晚，驟雨幾陣，驅散了天際的悶熱，聯華一廠工作間的過道裏，我和聶耳就坐在過道間的涼風裏談了整整一晚。那時都是二十出頭的青年。我唱着改良國片的口號，而他呢，願為新中國音樂努力。我們從古樂談到廣東調，從詩經談到民歌，和未來國樂的雛型。

他的形象我至今還很清楚：不高不太瘦弱的身材，有着一般雲南山地人堅朴樸實的外型，頭部上寬下狹，淡古銅色的面龐，兩耳微招，說話短而有力。連年困苦的生涯使他的健康遇入中年。衣着樸素簡單，與當時一般電影界人士迥異。

那時他為了生活，正替一些國產影片搞搞主題歌。國產電影在當時還不能完全有聲，只是加插一些主題歌之類的唱片，他的音樂天才也就無從施展。那年的秋季我離開上海去北方，臨行前我拿一本簽名小册請他題幾句「臨別贈言」，那小册上已有不少電影界同人題了字，卻得阮玲玉題了「為國產電影努力！」金燄題「少建設你的意見，多努力你的事業。」胡以加寫「你要是努力，就不該死。」英茵那時還未正式作演員，也寫了幾句勉勵的話。還許多忠告，使我至今永銘不忘。聶耳翻了翻別人的題詞，想了想，拿起筆寫了一句「送你四件禮物！」不寫了，停了筆望着我，兩目熠熠發光。我想這四件禮物一定也是幾句格言，耐心在他寫下去。他那薄薄的嘴唇微笑了笑，又看看我，慢慢的接下去寫：「耳！耳！耳！耳！」什麼？還許多耳？都送給我呀！是了，他連名帶姓一共四隻耳朵都給我了。這位好朋友，願意整個伴着我北行。這四個字呈獻了無比的坦率的友情，並願我多聽聽他的作品。（未完，下文續刊於「大公園」。）

聶耳為甚麼偉大？

·董源·

聶耳的出現是劃時代的，一提起新音樂運動，我們就要想起他──聶耳，新音樂運動的開路先鋒。他死後，每年一次，在他的忌日，我們熱烈的紀念他。就在那天，在他的遺像前面，在他所寫的鋼鐵的歌聲中，我們又一次地檢閱了我們的隊伍。今天，中國人民大多數已經掙脫了枷鎖站起來了，跟隨着人民的解放，歌聲也更響亮，新音樂的隊伍更廣大強壯了，在這個時候，我們越更想起了聶耳，我們的導師。

聶耳，他憑甚麼被千千萬萬的人們永遠歌頌着？憑甚麼成為一個新音樂的奠基者？在今天，還有人因他沒有進過學院而看不起他，還有人向聶耳的作品吹毛求疵的說：這裏不合作曲法，那裏犯規，說他只能寫簡單的歌，說他不會和聲、轉調……。是的，為甚麼聶耳偉大？我們要理解這個。

我想，聶耳的偉大，不在於他年青的天才，不在於他既未得到高的技巧修養而能寫出那麼的曲子……。而是在於他的情感，他的創作道路，緊密地和工農勞苦大衆相結合，他抓住並敏銳的反映了當時全中國苦難人民對國外帝國主義及對國內統治者的反抗情緒。

我們來看看當時是怎樣一個時代背景吧。那時，一九二七年，大革命失敗，國內軍閥及統治者一面向帝國主義投降，一面加緊屠殺和壓迫中國良善人民。「九一八」，蔣介石拱手把東北送給了日本帝國主義，而要求抗日也有罪，苦難的中國人民煞煎在黑暗中，一般青年找不到出路，意志薄弱的在消極頹喪，而在這時候，代表着沒落階級的墮落頹廢的黎錦暉黃色的靡爛音樂，像毒氣一樣，瀰漫在每一個角落，麻痺、失望的小市民陶醉在這色情的音樂中去找刺激，那時，西洋音樂搬到中國來還只是一個開始時期，代表着資產階級的學院音樂，完全與人民沒有發生關係，還是一個多麼苦悶無望的歲月啊！就在這個時候，轟然一聲，像春雷巨響，聶耳歌聲震撼了大地，他，轟開了一條大路。我們找到路了，失望的、苦悶的抬起頭來了，反抗的中國人民跟着「起來！不願做奴隸的人們」的歌聲起來了！

一個藝術作品的偉大與否，要看它是否眞實反映了多數人的情感，而聶耳，他做到了這個，他在那樣充滿了消極頹喪的空氣中並沒有跟隨着昏潰下去，而只有力的抓住了當時千千萬萬中國人反帝反封建反軍閥的鬥爭情緒，他把這種情緒這種呼號，這種中國勞苦人民不屈的戰鬥精神，在他的曲調中節奏中反映出來了，也就因為這緣故，聶耳的作品才成為不朽。

當然，聶耳死得太早，他學得少，作品裏面確存在許多技術上的瑕疵，但這不妨礙他的曲作所應得的評價，聶耳也吸取了民謠在「大路歌」中第一個創造了新的調式，這種吸取並沒有落入民謠的無力的情調裏去，他應用了西洋技術，卻沒有向西洋的風格投降，他的曲調是戰鬥的，獨特的，大衆喜聞愛唱的，這也是聶耳創造才能的偉大處，他的創造，甚至成為新音樂創作的經典。當第一次世界大戰結束，在巴黎和會中，中國代表唱起「義勇軍進行曲」時，各國代表都驚訝中國會有這樣的音樂。十多年了，當我們再次唱起聶耳的歌的時候，還是那樣的親切，還是那樣的鼓舞！

是的，聶耳是不朽的，他像面大旗，永遠是我們的前導。今天，人民勝利了，工農抬頭了，證實了聶耳的偉大，越是我們學得多，我們越覺得聶耳的偉大！

大公園 音樂專輯

工作繁忙 慎防疲勞

龍虎人丹 可提精神
上海解放人人工作繁忙 為人民服務因此工作情緒提高工作積極但體力稍差者不免心神疲勞龍虎人丹提神醒腦如常含一二粒在口滿齒生芳振奮精神
上海中華藥廠公司出品

鳴謝 肺癆專科 張占元大醫師
敝人於今春二月患咳嗽痰內帶血胸部悶痛潮熱盜汗證實配經X光線查為兩側肺結核但經打針服藥單方未見功效偶閱報載張醫師遷滬廣告即往診治初意未敢全然信賴詎料事出意外數度診治即見好轉按時服藥外並同時附服張醫師手製之「保肺金丹」嚴遵囑咐靜心調養今已恢復健康又經X光線查肺部均已結疤敝人今後生命全賴張醫師神力所賜心感之餘特登報三天以揚神術
沈士政 啓
張醫師診所：南市大木橋斜徐路一四九〇號
北京西路（卡德路西）張家宅路七十三弄念號

慎防吃壞 請服著名老牌兜料良藥

愛兒康寶塔糖
預防治療各有特效
本品國內含量足「山道年」能殺滅蛔虫，服後六時內由大便排出，中滴清平時常服預防百病
愛爾康藥廠 發行所天津路四〇五號 T. 96324 98720
藥房煙店均售

徐宅謝啓
日昨先嚴陶菴公大殮荷蒙諸親友誼枉臨吊唁並蒙高誼雲天歿存均感謹此申謝伏維矜鑒
棘人徐 泣血稽顙

上天殯儀館
延平路康定路南 電話 二一九四五

國泰殯儀館 公墓
館址：大西路王家弄西六〇號 電話：二三〇七〇 二三〇八二
（上海）事務所 電話七〇〇六一

包剛律師代表羅永殉君緊要啓事

壽星牌 一掃光

主治 疥癬 皮膚瘡癢 濕疹 均有特效
上海大同藥房發行 浙江中路六十六號 電話：九六〇六三
到處有售

患鵝掌瘋 不必煩惱

速用 強力鵝根
認明牌子當心影射
主治：手掌發紅 脫皮水泡 掌面皮厚粗燥 腳趾指甲 皮紋開裂 等症
集利製藥廠發行 上海威海衛路三一號 電話六〇八三五

之江大學 暨附中 招生
大同大學招生
金陵女子文理學院 原名金陵女子大學 招生
大夏大學招生
前進中學 暑期講習會 招生
私立麥倫中學招生 男女
思源中學招生
樂羣中學招生 男女
滬新中學暨暑期補習班招生
民生晨夜校招生 廿日開學 國文，俄文，英文，注重寫作，國音，簿記，會計，報名從速 北京路四二四號（山西路東）
東南高級藥科職業學校招生 男女
勵志中學暨小學招生 年級 考期 報名 即日 簡章 索取 備校址
國際無線電學校招生
三極無線電學校招生
學米以三萬 王大佛 攝影講座 學聯攝影
辛憲棠 盧健冬 結婚啓事
徐蔭北 陳侃言 為 結婚啓事
俞嗣統 程仲諧 啓事
毛宗良 邱建華 結婚啓事
張瘦芝 陳仲明 為 訂婚啓事
余湯 訂婚啓事
李幼美 林仲多 訂婚啓事
鳴謝上海市總工會 黎琰 吳汝祐 同志
商報向大中華橡膠廠全體職工道歉啓事
公開講演
康福廠全體工人鄭重聲明
中國紡織建設股份有限公司 下脚廢料處理委員會第五次標售公告
▲甯波免費匯款
私立上海紡織工業專科學校招生
1947 牛津字典 新到大英百科全書廉售 憑報購書 只有壹天 特價五千五百元 中外書局
美錩五金號再度駁覆源順鋼廠啓事之啓事

★人民論壇★

科學應爲人民服務
合作研究 改進技術 節約原料 增加生產

讀者 談滿生

編者先生：

在節約支前的號召下，常可聽到某紗廠將廢棉的損失量減少百分之一，某廠利用廢鐵製造零件等等報導，使我非常興奮。我是在一家染料廠工作的，現在我想將染料業方面的浪費情形說一說，這種浪費非少數人的力量所能消滅的，需要社會的力量的支援。

上海共有染料廠四十五家，主要的出品是硫化元，其主要原料是一氯二硝基苯，必須要用外匯去購買的。在美國每磅一氯二硝基苯可製染料三．二磅，在中國百分之九十的工廠祇能達到二．六—二．七磅，僅三四家可達到三．一磅。這裏我們不以美國產量爲標準，就拿每磅原料製三．一磅染料來說，以上海每月產硫化元一萬五千桶計，約有一萬二千桶是中抵產量製成的。若都能達到三．一磅的標準，則同樣的原料可多生產一千八百桶，也就是說產同量的染料可節省原料五萬九千磅。每磅以美金三角計，可節省外匯一萬七千七百美元。這個數字不太驚人嗎？

爲什麼大部工廠不能達到三．一磅的產量呢？硫化元的製造是頂簡單不過的，但是因爲它的化學構造式還沒有確定，無法計算理論上原料用量，因此有一部分工廠以爲自已製出的染料的色澤身骨已經够標準，就認爲這個方法是頂好的方法了，不再去研究。同是把它秘密封鎖着，以防他廠竊取。

還有各廠差不多均有研究室的設立，他們的主要工作是試製國內暢銷的染料，而且成績都還不差。可惜沒有聯絡，以致所作工作都是互相重複着，這裏除浪費了藥品外，還浪費了最可寶貴的研究人員的精力與時間。

在反動政府時代，各工廠爲着商業上的競爭，都把製造方法保守着不肯公開。可是在新民主主義的社會裏，不允許技術上的封建思想再行存在，民族資本家們不應祇顧自身利益，應顧到人民大衆的利益；工程師們不應該祇將技術供獻給僱用你的老闆，應該將技術供獻給人民。像上面所說的現象，普遍的存在於工業界中，所以我希望製造性質相同的工廠老闆們，操作相同一性質的工程師，技師，工友們，緊緊的團結起來，把製造方法，管理方法公開出來，互相學習，互相檢討，節省浪費，節省外匯，爲新中國的工業化而奮鬥。

此外關於管理進口原料方面我也有一點意見，例如製造硫化元用的一氯二硝基苯，是由氯化苯硝化而成的，大部份工廠都能自己硝化，因爲處理廢酸相當麻煩，所以一般工廠總是訂購一氯二硝基苯。但是訂購氯化苯而自行硝化，至少可減省外匯消耗一半，我們爲什麼爲了怕麻煩而浪費一倍的外匯呢？所以我希望國外貿易處在核定進口原料前，應該詳細調查該項原料是否可自較基本的原料製造；如能够的，就將該項原料停止進口，改准較基本的原料進口，這樣既可節省多量外匯，又可促進工業化。

社会服務

關於毛巾織機 三位讀友來信

讀貴報七月十三日社會服務欄，陳平君對於毛巾織機，有意經營，以作家庭小工業。鄙人亦有志於斯。惟精密～出品。（品質好壞以紗之重要爲標準）。鐵機在普通機器鐵工廠，大致均可承造。每部代價，約需黃金十兩。但須六部起定。用電力自動織造，一人可管理數部。資力須足，規模亦大。木機出品，全恃人力，產量少，成本重。（另需經紗機等附屬機件）較爲合用者，爲鐵木機。即構造簡單而不知有無用木料製造者。不知鐵工廠有無出售此種成品之機？如有出售，以供家庭小工業之用，能否僅購一二部？價若干？請有是項出品之廠家詳予賜答。是幸。 讀者張文森啓

七月十三日第三張第十版，徵答毛巾機各項，敝人略答如下：㊀小型家庭毛巾織機可自請木匠做，依照簡單圖樣，現貨無處可售。㊁每日以工作十小時計，最低產量爲五十條。㊂毛巾織機可分三葉綫、四葉綫、五葉綫等。㊃除織機外尚須搖紗綻，整經架，漿紗缸等等。㊄每台毛巾織機連附屬設備，流動資金等約須二擔米左右。 沈哲昌答七月十四日

毛巾機每架須人民券七十餘萬元，經採悉係新生廠出品，每日能織十五打。陳先生如能合辦尤所歡迎。請到北無錫路同益里一號一談。 讀者吳象珩

·代郵·

雙伏亢胞兄：自民國二十六年進入陝北公學及抗大畢業後，派赴河北行唐第三區安區長處服務，於二十八年間會接來信，迄音訊杳然。再陳可風（即黎明女士）前在保定東下关村工作，見報後即請來函示知，或有關當局同志知彼等住址者，亦請賜函告知爲感！來信請寄上海中山東一路十七號綜合照相製版社關綠亢收

×××

須璞兄：（原名須養介）自廿七年離家加入江抗往蘇北方面工作。皖南事變後，迄無音訊。目下蘇省既全部解放，信札暢通無忌，急盼來信。倘有當時共同工作同志知其下落者，並懇賜函上海浦東東昌路知仁中學須思勇收爲感。

×××

前鹽阜區漣東縣貨管局長劉子文、姚震兩同志：自一九四一年多日寇大侵漣東時失去連絡，現在何地工作？盼來信大公報。楊玉書啓

×××

潘文魁弟：見字請速來塘沽路政務委員會秘書處，知者祈告切盼。 兄潘文藝

×××

南下工作團顧世興兄：令尊有物帶來，請速駕敝處或示知尊址爲要。 弟劉人俊啓

基督教的改造（中）

·吳耀宗·

專題討論：「基督教徒的覺醒」的總結

但是，我對基督教並沒有失望；我信教已經有三十一年，到現在，我還是一個忠實的基督徒。在過去的十幾年中，我的基督教信仰是被鍛鍊，被洗刷了，然而這個信仰的基本成份，我還是不折不扣地保留着，服膺着。這個信仰同我在過去十幾年中所接觸到的新思想，不但沒有衝突，沒有矛盾，並且它們相互間已經達到一個融會貫通，互相補充的境界。我的這種宗教信仰，和一般流行着的基督教信仰，雖然在形式上有若干的共同點，但在內容上，在精神上，它們是有着一個很大的距離的。我不敢說我現在的基督教信仰有多少成分符合了耶穌當時所傳的革命的福音，但我至少可以毫不遲疑地說，現在流行着的基督教不只沒有表現這個革命的福音，並且是違反了，出賣了這個福音。這樣的教會，如果不肯改轅易轍，懺悔更生，就會被時代的潮流所淘汰，終於把自已送到博物院裏去，變成歷史的陳跡。

基督教能不能改造，能不能更生呢？我以爲是可能的。基督教信仰的本身有內在的生命，因爲耶穌原來傳給我們的福音從思想方面說，是一個最深刻的宇宙觀和人生觀；從生活方面說，是一個磅礴的動力。它是人生的真理，而真理都是具有革命性的。耶穌生在兩千年前，不能不用當時流行着的意識和話語來表達這個真理，記載他的言行的人們，更是如此，因此，聖經中的記載，就好像充滿了神秘和迷信的成份。自從基督教成爲羅馬的國教以後，它更變成統治者的工具，封建力量的堡壘。但是，耶穌自己所傳的福音卻不是如此的。他要我們盡心盡力盡意去愛上帝，又要我們愛人如己；愛上帝就是愛真理，愛人如己就是爲人服務犧牲。他又告訴我們：必須喪掉生命，才能得到生命，喪掉生命，就是追求真理，不計較個人的利害；得到生命，就是因服從真理而達到一個美滿的人生，理想的社會。這幾句話，不過是說了耶穌的福音的一個輪廓，在福音書裏面，還有許多寶貴的教訓，這些教訓不只含有個人修養的意義，也充份指示了社會改造的方向。我自然不是說基督教的這些道理，在別的地方完全不能找到；相反地，這些道理現在是被教會東之高閣，而它卻在別的地方，在不同的形式中被表現出來。這正像耶穌自己所說的：「從東從西，將有許多人來，在天國裏坐席，惟有本國的子民，竟被趕到外邊黑暗裏去。」

我們要怎樣改造基督教，使它得到新的生命呢？基督教是在十六世紀馬丁路得所領導的宗教革命中，從羅馬教分裂出來的。宗教革命的時期，也就是工業革命的時期。工業革命推翻了封建制度，產生了資本主義；宗教革命使羅馬教裏面的新生力量脫離帶有濃厚封建性的母體，變成一個同資本主義一樣，以個人主義爲出發點的基督新教。無論在形式上或精神上，資本主義同基督新教都是一致的。這個歷史事實就說明了爲怎麼資本主義的全盛時期，就是基督新教的黃金時代，爲什麼基督新教在資本主義社會裏面感到那樣的溫暖與舒適。現在，時代是改變了，資本主義是沒落了；當然地，生長在資本主義的溫室裏面的基督教也要跟着它沒落。

但是，在二十世紀五十年代的今日，基督教會不會產生一個新的馬丁路得，能不能來一次新的宗教革命呢？從一般形勢看來，這似乎是不可能的。一方面在基督教裏面我們還沒有看見一個怎樣蓬勃的新生力量，像馬丁路得當時所代表的；另一方面，一個反宗教的改造世界的力量已經取得具有決定性的勝利，遠遠跑在基督教的前面。在這樣形勢之下，即使基督教裏面有新生的力量，它也不能像馬丁路得改教運動那樣，發出一個廣大的號召。

雖然是這樣，我們還是相信基督教內部的革新是必然要來到的。基督教從封建時代的羅馬教演變成資本主義時代的基督新教，這是一個階段；現在的世界，是從資本主義逐漸進展到社會主義，因此，基督教在這時候也必然會進入一個新的階段。我們說過，基督教有內在的生命，這個內在的生命，在不同的時代，當然會有不同的表現。

浙江 蘇聯五彩卡通童話 今天三場 二、五、八時半 小飛馬 本片具有想不到之神奇

亞蒙 今天三場 二、五、八時半 小泰山韋斯穆勒 泰山奪獸記

笑料排山倒海！ 一片荒唐語·滿紙辛酸淚· 吳永剛編導 諷刺滑稽新巔巨片 嘉年巨獻 餓人行 韓蘭根 殷秀岑 關宏達 蘇芸 章志直 方伯 主演 介紹新人 秦文 主演 從頭到尾 笑聲不絕

大光明 國泰 金都 黃金 皇后 滬光 今天六院獻映 太雷雨 沙莉 吳茵 沈揚 陳琨 唐槐秋 孫道臨 李緯 柳杰 領銜主演 匯山生死恨 中國電影聯營發行

金城 今天獻映 水底精彩鏡頭 海底電國 深入海底大鬧龍宮 上下兩集一次映完

新光 今晨十時半早場 格蘭阿達威斯馬賽斯立 主演 大戰飛虎黨

約翰韋恩 蘇珊海華 領銜主演 海蜂英烈傳 驚心駭魄海陸空戰爭鉅片

美琪 伊洛娜·馬塞 奈爾遜·艾迪 風流王孫 BALALAIKA

天韻 蓓蒂葛蘭寶 蓬島仙子

金榮 女賊

泰山 突擊 惡虎村

東海 大破恐怖黨

新新 女賊

琳斐 綠野銀駒

民光 亨利沙士比亞 第五名著

平安 美人計

大光明 今天獻映 三十六巨星 百合花 VARIETY GIRL

國泰 小姑娘衆人扶養 大明星衆人捧場

卡爾登 木偶奇遇記

國聯 警探梟匪 生死大格鬥 混身是膽

國際 一江春水向東流 八年離亂 天亮前後

國光 喋血梅金島

美琪 泰倫鮑華 琪恩泰妮 剃刀邊緣 “THE RAZOR'S EDGE”

獨闖虎穴 “THE GORILLA MAN” 約翰洛特 露絲福德

大華 永安 人類的喜劇

巴黎 桃樂珊拉摩 彩色 鬥麗五彩 獸林丹鳳

上海 六宮粉黛

上海 勞萊哈台 滑稽會串

獨臂將軍 全部美麗五彩武俠作

麗都 滬光 佛蘭克勃克 毒龍猛虎 JUNGLE CAVALCADE

四大天王 鮮豔五彩

大上海 金門 瑪麗蒙丹 瑤池公主 WHITE SAVAGE

美琪 約翰迦斐爾 瓊克勞馥 恨海香魂 “Humoresque”

南京 拚命三郎

桃李滿天下

國泰 國光 九聖 雪進行曲

皇后 白毛女 T.95912

明星 玉蘭劇團 百花台 TEL. 30590

龍門 富貴貧賤 一曲迷魂 T.86175

中央 白毛女 92780

解放劇場 白毛女

日夜 群鶯亂飛 唐槐秋 英茵

紅寶 光陸 惡魔劫 銀都 北平入城式 光華 解放的最後 東北戰役 山西 皇帝夢 滬光 史太林格勒 西園 華德 紅鸞 三千里 西海 春城花落 大滬 新江 日本戰敗 大都會 春雷 嘉興 殺人女 滬東 女賊 百老匯 秦淮世家 滬西 八年離亂

西海 高七樂時開始 新都 東方 中華 天宮 天蟾 大舞台 中國 大舞台 四個時代的上海 人民英雄傳 共舞台 白蛇傳